



**umsurabaya**  
UNIVERSITAS MUHAMMADIYAH SURABAYA

# BUKU PEDOMAN AKADEMIK

Universitas Muhammadiyah  
Surabaya **Tahun 2023/2024**



Jl. Sutorejo No. 59 Surabaya

031- 3811966

rektorat@um-surabaya.ac.id

www.um-surabaya.ac.id



# **PEDOMAN AKADEMIK**

**UNIVERSITAS MUHAMMADIYAH**

**SURABAYA**

**Tahun Akademi 2023/2024**

**Morality Intellectuality Entrepreneurship**



**UNIVERSITAS MUHAMMADIYAH SURABAYA**

Jl. Sutorejo 59 Surabaya

Telp. 031-3811966 Fax. 0313813096

<http://www.um-surabaya.ac.id>, Email: [rektorat@um-surabaya.ac.id](mailto:rektorat@um-surabaya.ac.id)

# Daftar Isi

KATA PENGANTAR .....	1
MARS UNIVERSITAS MUHAMMADIYAH (Cipt. Bimbo Group) .....	4
HYMNE UNIVERSITAS MUHAMMADIYAH (Cipt. Bimbo Group) .....	5
MARS MUHAMMADIYAH (SANG SURYA) .....	6
PENDAHULUAN .....	7
1.1. Sejarah Singkat Universitas Muhammadiyah Surabaya.....	7
1.2. Visi, Misi, Universitas Muhammadiyah Surabaya.....	9
1.3. Tujuan Universitas Muhammadiyah Surabaya .....	10
1.4. Arti Lambang Universitas Muhammadiyah Surabaya .....	10
ORGANISASI UNIVERSITAS .....	13
2.1 Struktur Organisasi Universitas Muhammadiyah Surabaya.....	13
2.2 Tugas Pokok dan Fungsi Unit Kerja .....	13
2.3 Daftar nama Badan Pembina Harian (BPH), Pimpinan Universitas, Biro/UPT, Lembaga, Fakultas dan Program Studi .....	26
PENYELENGGARAAN PENDIDIKAN.....	34
3.1 Sistem Kredit Semester (SKS).....	34
3.2 Beban Belajar dan Masa Studi .....	34
3.3 Rencana Perkuliahan .....	35
3.4 Bimbingan Akademik .....	36
3.5 Kegiatan Perkuliahan .....	37
3.6 Praktikum/Praktik Kerja Lapangan.....	38
3.7 Berhenti Studi Sementara (cuti studi).....	38
3.8. Pengaktifan Status Mahasiswa.....	39
3.9 Pindah Program Studi Internal.....	39
3.10 Mahasiswa Pindahan/Transfer .....	40
3.11 Mahasiswa Pindahan/Transfer dari Perguruan Tinggi Luar Negeri.....	40
3.12 Kuliah Kerja Nyata (KKN) .....	41
3.13 Kelulusan /Yudisium .....	41
3.14 Wisuda .....	42
3.15 Ijazah, Sertifikat, Transkrip Akademik, dan SKPI.....	42
PENILAIAN HASIL BELAJAR.....	43
4.1 Tujuan .....	43
4.2 Ketentuan Umum .....	43
4.3 Bentuk Evaluasi Belajar.....	43
4.4 Ujian Semester.....	43
4.5 Tugas Akhir .....	44
3.6 Sistem Penilaian.....	45
3.7 Indeks Prestasi .....	46
3.8 Evaluasi kemajuan studi dan kelulusan mahasiswa.....	46
3.9 Predikat kelulusan .....	48
DISTRIBUSI MATA KULIAH.....	49
<b>FAKULTAS KEGURUAN DAN ILMU PENDIDIKAN (FKIP) .....</b>	<b>49</b>
1. Program Studi Pendidikan Matematika .....	49
Distribusi Mata Kuliah Dalam Semester .....	50
2. Program Studi Pendidikan Biologi.....	53

Distribusi Mata Kuliah Dalam Semester .....	54
3. Program Studi Pendidikan Bahasa dan Sastra Indonesia .....	57
Distribusi Mata Kuliah Dalam Semester .....	58
4. Program Studi Pendidikan Bahasa Inggris .....	61
5. Program Studi Pendidikan Guru Pendidikan Anak Usia Dini (PG PAUD) .....	65
Distribusi Mata Kuliah Dalam Semester .....	66
6. Program Studi Pendidikan Guru Sekolah Dasar (PG SD) .....	69
Distribusi Mata Kuliah Dalam Semester .....	70
<b>FAKULTAS AGAMA ISLAM (FAI).....</b>	<b>73</b>
Visi .....	73
1. Program Studi Pendidikan Agama Islam.....	73
Distribusi Mata Kuliah Dalam Semester .....	74
2. Program Studi Ahwal al Syakhsyiyah .....	77
Distribusi Mata Kuliah Dalam Semester .....	78
3. Program STUDI AGAMA-AGAMA (Usuludin) .....	81
Distribusi Mata Kuliah Dalam Semester .....	82
4. Program Studi Perbankan Syariah .....	85
Distribusi Mata Kuliah Dalam Semester .....	86
<b>FAKULTAS EKONOMI DAN BISNIS (FEB) .....</b>	<b>89</b>
Visi .....	89
1. Program Studi Akuntansi .....	89
Distribusi Mata Kuliah Dalam Semester .....	90
2. Program Studi Manajemen .....	93
Distribusi Mata Kuliah Dalam Semester .....	93
<b>FAKULTAS TEKNIK (FT) .....</b>	<b>96</b>
Visi .....	96
Misi .....	96
1. Program Studi Teknik Sipil.....	96
Distribusi Mata Kuliah Dalam Semester .....	97
2. Program Studi Teknik Arsitektur.....	100
Distribusi Mata Kuliah Dalam Semester .....	100
3. Program Studi Teknik Mesin.....	103
Distribusi Mata Kuliah Dalam Semester .....	103
4. Program Studi Teknik Perkapalan .....	106
Distribusi Mata Kuliah Dalam Semester .....	107
5. Program Studi Teknik Elektro.....	110
<b>FAKULTAS HUKUM (FH) .....</b>	<b>113</b>
Distribusi Mata Kuliah Dalam Semester .....	113
<b>FAKULTAS ILMU KESEHATAN (FIK) 116</b>	
Visi .....	116
Misi .....	116
1. Program Studi D3 Keperawatan.....	116
Distribusi Mata Kuliah Dalam Semester .....	117
2. Program Studi D3 Teknik Laboratorium Medis.....	119
Distribusi Mata Kuliah Dalam Semester .....	120
3. Program Studi D4 Teknik Laboratorium Medis.....	122
Distribusi Mata Kuliah Dalam Semester .....	123

4. Program Studi S1 Keperawatan .....	126
Distribusi Mata Kuliah Dalam Semester .....	127
5. Program Studi S1 Kebidanan .....	130
Distribusi Mata Kuliah Dalam Semester .....	130
6. Program Studi S1 Farmasi.....	133
Distribusi Mata Kuliah Dalam Semester .....	133
7. Program Studi S1 Fisioterapi .....	136
Distribusi Mata Kuliah Dalam Semester .....	136
8. Program Studi Profesi Ners .....	139
<b>FAKULTAS PSIKOLOGI (F.Psi) .....</b>	<b>140</b>
Distribusi Mata Kuliah dalam Semester .....	140
<b>FAKULTAS KEDOKTERAN (FK) .....</b>	<b>143</b>
S1 Pendidikan Dokter .....	143
Distribusi Mata Kuliah Dalam Semester .....	144
Profesi Dokter .....	146
Distribusi Mata Kuliah Dalam Semester .....	146
<b>FAKULTAS KEDOKTERAN GIGI (FKG) .....</b>	<b>148</b>
S1 Kedokteran Gigi .....	1438
Distribusi Mata Kuliah Dalam Semester .....	1449
<b>PASCA SARJANA .....</b>	<b>152</b>
1. Program Studi Magister Pendidikan Islam .....	152
Distribusi Mata Kuliah Dalam Semester .....	152
2. Magister Pendidikan Bahasa dan Sastra Indonesia.....	154
Misi .....	154
Distribusi Mata Kuliah Dalam Semester .....	154
3. Magister Hukum Ekonomi Syariah .....	156
Visi .....	156
Misi .....	156
Tujuan .....	156
Distribusi Mata Kuliah Dalam Semester .....	156
4. Magister Administrasi Rumah Sakit.....	157
Visi.....	157
Misi.....	157
Distribusi Mata Kuliah Dalam Semester.....	158
<b>PROGRAM MBKM.....</b>	<b>160</b>
<b>PROGRAM REKOGNISI PEMBELAJARAN LAMPAU (RPL) .....</b>	<b>165</b>
<b>LAMPIRAN 1.....</b>	<b>169</b>

## KATA PENGANTAR

Puji syukur kita panjatkan kehadiran Allah SWT, atas izin dan pertolongannya Buku Pedoman Akademik Universitas Muhammadiyah Surabaya Tahun akademi 2022/2023 dapat diselesaikan dengan baik. Buku pedoman akademik adalah salah satu buku pedoman bagi mahasiswa, dosen dan pengelola program studi dan tentu pimpinan yang ada di berbagai tingkatan sebagai dasar dalam penyelenggaraan kegiatan akademik di Universitas Muhammadiyah Surabaya.

Buku ini berisi tentang sejarah singkat Universitas Muhammadiyah Surabaya, visi, misi, tujuan Universitas, pedoman penyelenggaraan, dan penilaian hasil belajar serta berbagai informasi fakultas dan program studi, termasuk didalamnya sebaran mata kuliah dan tata tertib mahasiswa. Untuk itu kami berharap seluruh sivitas akademika khususnya mahasiswa menggunakan buku ini sebagai panduan dalam mengikuti seluruh kegiatan akademik.

Selanjutnya selaku Rektor, kami mengucapkan terima kasih kepada semua pihak dan khususnya Wakil Rektor I, Kepala BAA, dan Ketua LP3 dan seluruh Wakil Rektor ! dan seluruh Ketua Program Studi yang telah memberikan kontribusi pada proses revisi buku pedoman akademik ini. Semoga buku pedoman akademik ini dapat menjadi pedoman bagi seluruh sivitas akademika Universitas Muhammadiyah Surabaya dalam penyelenggaraan pendidikan di Universitas Muhammadiyah Surabaya.

Surabaya, 11 September 2022  
Rektor

Dr. dr. Sukadiono, MM



PERATURAN REKTOR  
UNIVERSITAS MUHAMMADIYAH SURABAYA  
Nomor: 1201.1/PRN/II.3.AU/A/2023

TENTANG

PEDOMAN AKADEMIK TAHUN 2023/2024  
UNIVERSITAS MUHAMMADIYAH SURABAYA

BISMILLAHIRRAHMANIRRAHIM  
REKTOR UNIVERSITAS MUHAMMADIYAH SURABAYA

- Menimbang : a. bahwa dalam upaya meningkatkan kualitas layanan pendidikan di Universitas Muhammadiyah Surabaya, khususnya di bidang akademik, maka diperlukan peraturan untuk memenuhi kebutuhan tersebut;
- b. bahwa sebagaimana pertimbangan pada poin a, perlu ditetapkan dengan Peraturan Rektor.
- Mengingat : 1. Undang-Undang Republik Indonesia Nomor 20 Tahun 2003 tentang Sistem Pendidikan Nasional;
2. Undang-Undang Republik Indonesia Nomor 12 Tahun 2012 tentang Pendidikan Tinggi;
3. Peraturan Presiden Nomor 8 Tahun 2012 tentang Kerangka Kualifikasi Nasional Indonesia (KKNI);
4. Peraturan Pemerintah Nomor 04 Tahun 2014 tentang Penyelenggaraan Pendidikan Tinggi dan Pengelolaan Perguruan Tinggi;
5. Peraturan Pemerintah Nomor 57 Tahun 2021 tentang Standar Nasional Pendidikan;
6. Peraturan Menteri Pendidikan, Kebudayaan, Riset dan Teknologi Republik Indonesia Nomor 53 Tahun 2023 Tentang Penjaminan Mutu Pendidikan Tinggi.
7. Keputusan Menteri Pendidikan dan Kebudayaan Republik Indonesia Nomor 3/M/2021 tentang Indikator Kinerja Utama (IKU) Perguruan Tinggi dan LLDIKTI di Lingkungan Kemendikbud;
8. Keputusan Menteri Pendidikan dan Kebudayaan Nomor 74/P/2021 tentang Pengakuan Satuan Kredit Semester Pembelajaran Program Kampus Merdeka;
9. Buku Panduan MBKM dari Dirjen Pendidikan Tinggi Kemendikbud 2020;
10. Pedoman Pimpinan Pusat Muhammadiyah Nomor: 02/PED/I.0/B/2012 tentang Perguruan Tinggi Muhammadiyah;
11. Ketentuan Majelis Dikti Pimpinan Pusat Muhammadiyah Nomor: 178/KET/I.3/D/2012 tentang Perguruan Tinggi Muhammadiyah;
12. Statuta Universitas Muhammadiyah Surabaya tahun 2020-2025;



13. Surat Keputusan Rektor Nomor: 0645/KEP/II.3.AU/A/2021 tentang Rencana Strategis Universitas Muhammadiyah Surabaya tahun 2021-2025.

MEMUTUSKAN :

Menetapkan : PEDOMAN AKADEMIK TAHUN 2023/2024 UNIVERSITAS MUHAMMADIYAH SURABAYA

KESATU : Menetapkan Pedoman Akademik Universitas Muhammadiyah Surabaya Tahun akademik 2023/2024 sebagaimana terlampir.

KEDUA : Surat Keputusan ini berlaku sejak tanggal ditetapkan sampai dengan Apabila di kemudian hari ternyata terdapat kekeliruan di dalam Surat Keputusan ini, akan diadakan pembetulan sebagaimana mestinya.

Ditetapkan di : Surabaya

Pada tanggal : 29 Shafar 1444 H  
15 September 2023 M



Dr. dr. Sukadiono, M.M.  
NIP. 012.05.1.1968.01.021

Tembusan Yth.:

1. Ketua BPH
2. Wakil Rektor
3. Kepala Biro



## **MARS UNIVERSITAS MUHAMMADIYAH (Cipt. Bimbo Group)**

Dengarlah, dengarlah  
Suara derap yang mantap  
Langkah kami yang tegap  
Putra putri utama  
Tegakkan selalu  
Ilmu, amal dan budi Citra  
Universitas  
Muhammadiyah tercinta

Reff;               Gapai bintang di langit  
                      Meraih cita-cita  
                      Namun kami tak lupa  
                      Bumi tempat berpijak

Citra keteladanan  
Cinta kebersamaan  
Lakukan kesungguhan  
Menuju masa depan

Citaku cintamu  
Berbaur dalam satu  
Jaya dan sejahtera  
Indonesia negeriku

## **HYMNE UNIVERSITAS MUHAMMADIYAH (Cipt. Bimbo Group)**

Dalam berkas matahari  
Dalam riak gelombang samudra  
Dalam desir angin timur dan barat  
Dalam tiap desah napas sesama

Dalam warna warni bunga bangsa  
Dalam nyanyian jaman ke jaman  
Dalam getar hidup kota dan desa  
Dalam tiap cita luhur dan mulia

Reff                      Tetaur cinta kami  
                             Merah nyala api kebenaran  
                             Putih suci tulus mengabdikan  
                             Tumbuh indah  
                             Di haribaan pertiwi

Tegak karena iman  
Teguh karena ilmu  
Semoga bakti kami  
Civitas Akademika

Universitas Muhammadiyah  
Selalu dalam  
Limpahan ridho-MU

## **MARS MUHAMMADIYAH (SANG SURYA)**

Sang Surya Tetap Bersinar  
Syahadat Dua Melingkar  
Warna Yang Hijau Berseri  
Membuatku Relu Hati

Ya Allah Tuhan Rabbiku  
Muhammad Junjunganku  
Al Islam Agamaku  
Muhammadiyah Gerakanku

Di Timur fajar Cerah Gemerlapan  
Mengusir Kabut Hitam  
Menggugah Kaum Muslimin  
Tinggalkan Peraduan

Lihatlah Matahari Telah Tinggi  
Di Ufuk Timur Sana  
Seruan Illahi Rabbi  
Samina Wa Atthona

Ya Allah Tuhan Rabbiku  
Muhammad Junjunganku  
Al Islam Agamaku  
Muhammadiyah Gerakanku

---

# PENDAHULUAN

## 1.1. Sejarah Singkat Universitas Muhammadiyah Surabaya

Universitas Muhammadiyah Surabaya pada awalnya terdiri atas beberapa lembaga pendidikan tinggi Muhammadiyah, diantaranya Fakultas Ilmu Agama Jurusan Da'wah (FIAD) yang berdiri sejak 15 September 1964, Fakultas Tarbiyah Surabaya berdiri pada tahun 1975, IKIP Muhammadiyah Surabaya berdiri pada tahun 1980, Fakultas Syari'ah Surabaya berdiri pada tahun 1982, dan Institut Teknologi Muhammadiyah Surabaya berdiri pada 1983.

Berdasarkan SK Menteri Pendidikan dan Kebudayaan RI No. 0141/0/1984, IKIP Muhammadiyah Surabaya, Institut Teknologi Muhammadiyah Surabaya, dan Universitas Muhammadiyah Gresik digabung menjadi satu dengan nama "UNIVERSITAS MUHAMMADIYAH SURABAYA" yang selanjutnya disingkat menjadi UMSurabaya. Seluruh jurusan yang ada di ketiga lembaga tersebut berdasarkan SK Mendikbut RI No.: 0142/0/1984 di atas mendapat status TERDAFTAR.

Semula Universitas Muhammadiyah Surabaya terdiri atas tiga fakultas, yaitu Fakultas Keguruan dan Ilmu Pendidikan sebagai pengembangan dari IKIP Muhammadiyah Surabaya, Fakultas Teknik sebagai pengembangan dari Institut Teknologi Muhammadiyah Surabaya, dan Fakultas Ekonomi sebagai pengembangan dari Fakultas Ekonomi Universitas Muhammadiyah Gresik.

Pada tahun 1985, berdasar Surat Keputusan Pimpinan Wilayah Muhammadiyah Jawa Timur No.: Kep/003-V/1985, Fakultas Da'wah (FIAD), Fakultas Tarbiyah dan Fakultas Syari'ah berinduk ke UMSurabaya, dan ketiganya tergabung dalam Fakultas Ilmu Agama Islam (FIAI).

Selanjutnya pada 1992 Pimpinan Pusat Muhammadiyah Majelis Pembina Kesehatan melalui Surat No.IV.B/4.a/220/1992 tanggal 14 Desember 1992 mengajukan Permohonan Pendirian Pendidikan Ahli Madya Kesehatan di lingkungan Muhammadiyah/Aisyiyah kepada Sekretaris Jenderal Departemen Kesehatan RI. UMSurabaya termasuk salah satu yang diminta untuk membuka program pendidikan dimaksud. Berdasar SK Menteri Kesehatan RI No.: Hk.00.06.1.1.3331 tanggal 8 September 1993 secara resmi berdiri AKADEMI KEPERAWATAN (AKPER) di lingkungan UMSurabaya. Kemudian pada tanggal 1 Januari 2000 berdiri Fakultas Hukum dan pada 2001 berdiri pula Akademi Analis Kesehatan (AAK) dengan SK Dikti No.184/D/O/2001 tanggal 2 September 2001.

Mengingat jumlah lulusan Universitas Muhammadiyah Surabaya semakin banyak dan Sebagian besar para alumni menghendaki untuk menempuh Pendidikan tinggi pada jenjang Strata Dua (S2). Pada tahun 2004 Universitas Muhammadiyah Surabaya berupaya mendirikan program pascasarjana (magister Studi Islam), dan berdasarkan SK Dj.II/363/2004 telah berdiri Program Studi Magister Pendidikan Islam dari Kementerian Agama.

Pada tanggal 24 Agustus 2005 Universitas Muhammadiyah Surabaya mendapatkan rekomendasi dari Badan Pengembangan dan Pemberdayaan Sumber Daya Manusia (BPPSDM) Departemen Kesehatan RI No. H.K.0312.4.1.03259 untuk pendirian Program Studi Ilmu Keperawatan dan berdasarkan hasil visitasi Pengurus Pusat Persatuan Perawat Nasional Indonesia (PPNI) Nomor 553/PP.PPNI/K/X/2005 tanggal 5 Oktober 2005, serta berdasarkan Keputusan Dirjen Dikti No.277/D/T2006 tanggal 30 Januari 2006 UMSurabaya telah diberikan izin untuk menyelenggarakan Program Studi Ilmu Keperawatan (S1) Fakultas Ilmu Kesehatan.

Tahun 2006 berdasarkan Keputusan Dirjen Dikti No.006/D/T/2006 UMSurabaya diberikan izin untuk menyelenggarakan Program Studi D3 Kebidanan. Berdasarkan terbitnya izin Program studi tersebut, tahun 2006 program studi di bidang kesehatan antara lain Program Studi D3 Keperawatan, D3 Akademi Analis Kesehatan, Program Studi S1 Ilmu Keseperawatan dan Program Studi D3 Kebidanan menjadi satu fakultas dengan nama Fakultas Ilmu Kesehatan (FIK).

Pada tahun 2008 upaya Universitas Muhammadiyah Surabaya dalam mengembangkan pelayanan kesehatan manusia secara komprehensif khususnya dalam menangani masalah psikologis manusia, maka berdasarkan SK Dirjen Dikti No. 2001/D/T/2008 tanggal 25 Juni 2008 telah dibuka

program Studi S-I Psikologi dan digabung dalam Fakultas Ilmu Kesehatan. Pada tahun 2009 berdasarkan SK Direktur Jenderal Pendidikan Tinggi No. 1272/D/T/2009 tanggal 31 Juli 2009 berdiri Program Magister Pendidikan Bahasa dan Sastra Indonesia (S-2). Pada tahun 2012 berdasarkan SK Direktur Jenderal Pendidikan Tinggi No. 48/E/O/2012 tanggal 8 Pebruari 2012 telah berdiri Program Studi Pedidikan Guru Pendidikan Anak Usia Dini (PG PAUD), selanjutnya pada tahun 2014 telah berdiri Program Studi Perbankan Syariah, dan tahun 2015 berdiri program studi PGMI dan PGSD.

Sebagai upaya untuk memberikan kesempatan bagi masyarakat yang akan kuliah di kedokteran, UMSurabaya sejak tahun 2009 telah beerupaya untuk membuka program studi kedokteran. Ternyata membuka program studi kedokteran jauh lebih rumit dibanding membuka program studi yang sudah dibuka sebelumnya. Disamping itu pemerintah melalui Kementerian Pendidikan dan Kebudayaan untuk sementara menutup peluang (moratorium) untuk membuka program studi kedokteran. Sementara moratorium masih belum dibuka, UMSurabaya terus berupaya untuk melengkapi seluruh persyaratan yang dibutuhkan untuk kepentingan pembukaan program studi kedokteran. Pada tanggal 28 Maret 2016 pada akhirnya UMSurabaya mendapatkan ijin resmi untuk membuka program studi Pendidikan Ilmu Kedokteran (S1) dan Pendidikan Profesi Dokter.

Masih di bidang Kesehatan, UMSurabaya terus berupaya untuk melengkapi prodi-prodi yang banyak diminati oleh masyarakat. Berdasar hasil survey, ada dua bidang yang peminatnya cukup tinggi, program studi Farmasi dan program studi Fisiotrapy. Pada tahun 2019 program studi Farmasi (S1) mendapat ijin dari kemenristek Dikti, dan tahun 2020 program studi Fisiotrapy (S1) juga menerima SK dari Kemenristek Dikti.

Pada bulan November 2022 ada satu program studi baru yang dibuka di UMSurabaya. Program studi tersebut adalah S1 Desain Komunikasi Visual (DKV). Program Studi DKV saat ini masuk sebagai salah satu program studi di Fakultas Keguruan dan Ilmu Pendidikan.

Pada tahun 2023 ada empat (4) program studi baru yang dibuka di UMSurabaya. Program studi tersebut adalah S2 Administrasi Rumah Sakit, S1 Kedokteran Gigi, Profesi Pendidikan Dokter Gigi, dan Pendidikan Profesi Guru.

Dalam perkembangannya sampai dengan tahun 2023 program studi di lingkungan Universitas Muhammadiyah Surabaya sejumlah 40 program studi di bawah 9 fakultas dan program pascasarjana. Program Pascasarjana memiliki 4 Program Studi (S2), Program Strata Satu (S1) memiliki 28 Program Studi, Program D-4 memiliki 1 Program Studi, dan Program Diploma Tiga (D3) memiliki 2 Program Studi, dan Program Profesi memiliki 5 Program Studi.

Sampai dengan bulan Desember 2023 ke 40 Program Studi yang ada di Universitas Muhammadiyah Surabaya tersebut telah terakreditasi, baik oleh BAN PT atau LAM sesuai dengan Rumpun Ilmu masing-masing program Studi. Ada satu (1) program studi baru yang saat ini masih dalam proses pengajuan akreditasi. Adapun rincian program studi yang ada di Universitas Muhammadiyah Surabaya adalah sebagaimana berikut:

No.	Fakultas – Program Studi	Peringkat Akreditasi	Nomor SK Akreditasi
1	<b>Fakultas Keguruan &amp; Ilmu Pend.</b>		
	1. S1 Pendidikan Bahasa Inggris	B	3932/SK/BAN-PT/Akred/S/VIII/2019
	2. S1 Pendidikan Bhs. & Sastra Indonesia	B	1936/SK/BAN-PT/Ak-PPJ/S/VII/2020
	3. S1 Pendidikan Matematika	B	2993/SK/BAN-PT/Ak-PPJ/S/VII/2020
	4. S1 Pendidikan Biologi	Baik Sekali	4683/SK/BAN-PT/Ak-KP/S/VII/2022
	5. S1 Pendidikan Guru Anak Usia Dini	B	13789/SK/BAN-PT/Ak-PPJ/S/XII/2021
	6. S1 Pendidikan Guru Sekolah Dasar	Unggul	243/SK/LAMDIK/Ak/S/III/2024
	7. S1 Desain Komunikasi Visual	Baik	3311/SK/BAN-PT/Ak.P/S/VIII/2023
	8. Pendidikan Profesi Guru	Baik	1252/SK/LAMDIK/Ak-PSB/P/XII/2023
2	<b>Fakultas Ekonomi dan Bisnis</b>		
	9. S1 Manajemen	B	219/SK/BAN-PT/Ak-PPJ/S/I/2022
	10. S1 Akuntansi	B	3447/SK/BAN-PT/Ak-PPJ/S/VI/2022
3	<b>Fakultas Teknik</b>		
	11. S1 Teknik Elektro	Baik Sekali	0046/SK/LAM Teknik/AS/IV/2023
	12. S1 Teknik Mesin	Baik Sekali	0047/SK/LAM Teknik/AS/IV/2023
	13. S1 Teknik Sipil	Baik Sekali	0045/SK/LAM Teknik/AS/IV/2023
	14. S1 Teknik Arsitekur	B	2429/SK/BAN-PT/Ak.S/S/VI/2023
	15. S1 Teknik Perkapalan	Baik Sekali	0255/SK/LAM Teknik/AS/VIII/2023
	16. S1 Teknik Informatika	Baik	004/SK/LAM-INFOKOM/Ak.P/S/IV/2023

	17. S1 Teknik Industri	Baik	10153/SK/BAN-PT/Ak/S/XII/2022
4	<b>Fakultas Hukum</b>		
	18. S1 Ilmu Hukum	Unggul	358/SK/BAN-PT/Ak/S/II/2024
5	<b>Fakultas Ilmu Kesehatan</b>		
	19. D3 Keperawatan	Unggul	0203/LAM-PTKes/Akr/Dip/X/2020
	20. D3 Teknologi Laboratorium Medis	Unggul	0581/LAM-PTKes/Akr/Dip/XII/2020
	21. S1 Keperawatan	Unggul	0163/LAM-PTKes/Akr/Sar/III/2022
	22. S1 Kebidanan	Baik	0292/LAM-PTKes/Akr/IV/2023
	23. S1 Farmasi	Baik Sekali	0824/LAM-PTKes/Akr/Sar/XI/2023
	24. S1 Fisioterapi	Baik Sekali	0263/LAM-PTKes/Akr/Sar/V/2024
	25. D4 Teknik Laboratorium Medis	Baik	0181/LAM-PTKes/Akr/Dip/III/2024
	26. Profesi Ners	Unggul	0164/LAM-PTKes/Akr/Pro/III/2022
	27. Profesi Bidan	Baik	0292/LAM-PTKes/Akr/IV/2023
6	<b>Fakultas Agama Islam</b>		
	28. S1 Pendidikan Agama Islam	Unggul	774/SK/BAN-PT/Ak.KP/S/III/2024
	29. S1 Ahwal Al-Syakhshiyah	B	1869/SK//BAN-PT/Akred/S/VII/2018
	30. S1 Studi Agama Agama	Unggul	920/SK/BAN-PT/Ak/S/III/2024
	31. S1 Perbankan Syari'ah	B	1134/SK/BAN-PT/Akred/S/IV/2019
7	<b>Fakultas Psikologi</b>		
	32. S1 Psikologi	B	10175/SK/BAN-PT/Ak.Ppj/S/XII/2022
8	<b>Fakultas Kedokteran</b>		
	33. S1 Pendidikan Dokter	B	0110/LAM-PTKes/Akr/Sar/III/2019
	34. Profesi Dokter	C	0111/LAM-PTKes/Akr/Pro/III/2019
9	<b>Program Pascasarjana</b>		
	35. S2 Pendidikan Islam	Baik	1893/SK/BAN-PT/Akred/M/IV/2021
	36. S2 Pendidikan Bahasa & Sastra Indo.	Unggul	435/SK/LAMDIK/Ak/M/IV/2024
	37. S2 Hukum Ekonomi Syari'ah	Baik Sekali	8827/SK/BAN-PT/Ak/M/XI/2022
	38. S2 Administrasi Rumah Sakit	Prodi Baru	452/E/O/2023
10	<b>Fakultas Kedokteran Gigi</b>		
	39. S1 Kedokteran Gigi	Baik	0004/LAM-PTKes/Akr.PB/Sar/I/2024
	40. Pendidikan Profesi Dokter Gigi	Baik	0005/LAM-PTKes/Akr.PB/Pro/I/2024

## 1.2. Visi, Misi, Universitas Muhammadiyah Surabaya

### Visi

UMSurabaya sebagai universitas yang unggul di bidang intelektualitas, moralitas, dan berjiwa entrepreneur.

### Misi

1. Menyelenggarakan pendidikan dan pembelajaran yang memiliki keunggulan inovasi dan berjiwa entrepreneur.
2. Menyelenggarakan penelitian dan publikasi yang berkontribusi pada IPTEK dan inovasi.
3. Menyelenggarakan pengabdian kepada masyarakat berbasis riset dan inovasi.
4. Berperan sebagai pusat pengembangan muhammadiyah, serta menyelenggarakan pembinaan dan pengembangan civitas akademika berdasarkan dengan nilai Al Islam dan Kemuhammadiyah.
5. Menyelenggarakan kerjasama dan tata kelola dengan prinsip *good governance*.

### Nilai

Nilai-nilai yang dikembangkan dan dijunjung tinggi di UMSurabaya meliputi :

1. Akhlakul karimah.
2. Kebangsaan.

3. Keteladanan.
4. Budaya riset, inovasi, dan penerapan teknologi yang diabdikan bagi kemaslahatan umat.
5. Tanggap dan tanggung jawab untuk meningkatkan pelayanan kepada masyarakat.
6. Penguatan sivitas akademika sebagai warga negara dan warga dunia yang mampu mengantisipasi perubahan yang cepat, dan berpandangan global.

### 1.3. Tujuan Universitas Muhammadiyah Surabaya

1. Menghasilkan lulusan yang beriman, berahlak, memiliki kompetensi profesional yang tinggi, serta unggul dalam inovasi dan berjiwa entrepreneur.
2. Menghasilkan produk penelitian dan publikasi yang berkontribusi pada IPTEK dan inovasi.
3. Menghasilkan produk pengabdian kepada masyarakat yang berbasis riset dan inovasi.
4. Menghasilkan civitas akademika yang menjadi teladan, serta berpirinsip pada nilai Al Islam dan Kemuhammadiyah melalui dakwah islam dengan menegakkan amar makruf nahi munkar.
5. Mewujudkan kerja sama dan pengelolaan universitas yang terencana, terorganisasi, produktif dan berkelanjutan.

### 1.4. Arti Lambang Universitas Muhammadiyah Surabaya



#### 1. Matahari

Menggambarkan Persyarikatan Muhammadiyah memiliki gerak dan manfaat bagaikan matahari dengan sinarnya yang selalu memberikan manfaat, daya hidup, vitalitas serta dinamika bagi kehidupan manusia.

#### 2. Tulisan Arab Muhammadiyah

Menggambarkan nama persyarikatan sebagai pengikut ajaran Nabi Muhammad

#### 3. Dua kalimat syahadat dalam tulisan Arab

Mempunyai makna bahwa persyarikatan Muhammadiyah memancarkan cahaya keimanan berupa tauhid, bahwa sesungguhnya tiada Tuhan selain Allah dan pengakuan bahwa Nabi Muhammad sebagai utusan Allah

#### 4. Padi dan Kapas

Terdiri atas lukisan padi 19 butir dan kapas 12 kuntum, gabungan keduanya menunjukkan tahun berdirinya persyarikatan Muhammadiyah di Indonesia. Padi dan kapas juga melambangkan kemakmuran dan kesejahteraan dan melambangkan bahwa UMSurabaya mendidik tenaga ahli di bidangnya yang berguna bagi kesejahteraan umat, bangsa, dan negara

#### 5. Tulisan Universitas Muhammadiyah Surabaya

Memberikan arti perguruan tinggi Muhammadiyah yang berada di Kota Surabaya

#### 6. Lima Kelopak Bunga yang Melingkar

Melambangkan Dinul Islam ditegakkan di atas 5 prinsip rukun Islam





Rektor  
Dr. dr. Sukadiono, MM



Wakil Rektor I  
Dr. M. Ridlwan, M.Pd



Wakil Rektor II  
Dr. Endah Hendarwati, SE, .M.Pd



Wakil Rektor III  
Ma'ruf Sya'ban, SE., M.Ak.



Wakil Rektor IV  
Dr. Mundzakir, S.Kep.Ns., M.Kep

# ORGANISASI UNIVERSITAS

## 2.1 Struktur Organisasi Universitas Muhammadiyah Surabaya

Keterangan :

----- : garis komando  
 - - - - - : garis koordinasi

## 2.2 Tugas Pokok dan Fungsi Unit Kerja

No.	Nama Generik Unit	Nama Unit di Universitas	Tugas Pokok dan Fungsi
(1)	(2)	(3)	(4)
1.	Pimpina Universitas	Rektor	<ol style="list-style-type: none"> <li>1. Memimpin pembinaan Al Islam dan kemuhammadiyahahan pada sivitas akademika Universitas Muhammadiyah Surabaya</li> <li>2. Memimpin pelaksanaa pendidikan, pengajaran, penelitian dan pengabdian kepada Masyarakat</li> <li>3. Penanggung jawab utama dalam melaksanakan arahan, kebijakan umum, dan menetapkan peraturan serta norma di Universitas Muhammadiyah dengan pertimbangan senat Universitas</li> </ol>
		Wakil Rektor I (bidang akademik)	<ol style="list-style-type: none"> <li>1. Mengoordinasikan, memfasilitasi dan memotivasi penyelenggaraan kegiatan akademik (pendidikan dan pembelajaran, penelitian serta pengabdian kepada masyarakat).</li> <li>2. Mengendalikan mutu hasil kegiatan akademik.</li> <li>3. Memfasilitasi pengembangan strategi pembelajaran.</li> <li>4. Persiapan program studi baru dan akreditasi.</li> <li>5. Perencanaan, pelaksanaan dan pengelolaan jurnal, buku dan literatur.</li> <li>6. Pelaksanaan kegiatan bidang pengabdian kepada masyarakat dalam rangka turut membantu memecahkan masalah yang dihadapi masyarakat dan pembangunan.</li> <li>7. Melaporkan semua kegiatan bidang akademik setiap tahun kepada rektor.</li> </ol>

		Wakil Rektor II (bidang keuangan dan sarana prasarana)	<ol style="list-style-type: none"> <li>1. Mengoordinasikan pengelolaan aset dan segala sarana dan prasarana Universitas Muhammadiyah Surabaya untuk menunjang penyelenggaraan kegiatan akademik dan kegiatan kemahasiswaan;</li> <li>2. Mengelola sumber daya keuangan untuk mendukung kegiatan akademik dan kegiatan kemahasiswaan.</li> <li>3. Merencanakan dan mendukung upaya perencanaan dan pengembangan Universitas dalam hal fisik dan keuangan dalam rangka pencapaian visi dan misi sesuai Renstra.</li> <li>4. Melaporkan semua kegiatan bidang keuangan setiap tahun kepada rektor.</li> </ol>
		Wakil Rektor III (bidang inovasi, sumberdaya manusia, dan kemahasiswaan dan alumni)	<ol style="list-style-type: none"> <li>1. Memfasilitasi dan mendukung upaya pembinaan karir dosen dan Tenaga Kependidikan.</li> <li>2. Merencanakan dan mendukung upaya perencanaan dan pengembangan SDM dalam rangka pencapaian visi dan misi universitas sesuai Renstra.</li> <li>3. Melakukan pengendalian standar kualitas dosen dan TKP.</li> <li>4. Mengoordinasikan, memfasilitasi dan memotivasi penyelenggaraan kegiatan kemahasiswaan dan alumni.</li> <li>5. Membina dan fasilitasi kegiatan mahasiswa yang berkaitan dengan pengembangan kemampuan penalaran, bakat, minat dan kesejahteraan mahasiswa (beasiswa), serta alumni;</li> <li>6. Membina kegiatan mahasiswa dalam rangka terciptanya kultur akademik;</li> <li>7. Mengupayakan peningkatan prestasi bidang inovasi untuk mendukung pencapaian Visi dan Misi Universitas sesuai dengan renstra.</li> <li>8. Melaporkan semua kegiatan bidang inovasi, sumberdaya manusia, dan kemahasiswaan dan alumni setiap tahun kepada rektor.</li> </ol>

		Wakil Rektor IV (bidang Kerjasama, Al-Islam dan Kemuhammadiyahandan digitalisasi)	<ol style="list-style-type: none"> <li>1. Menyusun kebijakan dalam bidang Kerjasama di tingkat nasional dan internasional.</li> <li>2. Mengoordinasikan, memfasilitasi dan memotivasi penyelenggaraan kegiatan kerjasama.</li> <li>3. Menyusun rencana internasionalisasi UMSurabaya.</li> <li>4. Membina dan mengembangkan hubungan kerjasama Universitas dengan pemangku kepentingan dalam rangka pengembangan Universitas.</li> <li>5. Mengkoordinasikan pembinaan Al - Islam dan Kemuhammadiyahandan bagi dosen dan tenaga kependidikan.</li> <li>6. Menyusun rencana dan strategi program digitalisasi sistem layanan dalam berbagai bidang.</li> </ol>
2	Senat perguruan tinggi/senat akademik	Senat Universitas	<ol style="list-style-type: none"> <li>1. Merumuskan kebijakan akademik dan perkembangan Universitas.</li> <li>2. Merumuskan kebijakan penilaian prestasi akademik dan kecakapan serta kepribadian sivitas akademika sesuai tuntunan islam.</li> <li>3. Merumuskan norma dan tolak ukur penyelenggaraan universitas.</li> <li>4. Memberikan persetujuan atas rencana anggaran pendapatan dan belanja universitas yang diajukan oleh rektor.</li> <li>5. Menilai pertanggungjawaban rektor atas kebijakan yang telah ditetapkan.</li> <li>6. Merumuskan peraturan pelaksanaan kebebasan mimbar akademik, dan otonomi keilmuan Universitas.</li> <li>7. Memilih dan memberikan pertimbangan terhadap calon rektor.</li> <li>8. Memberikan pertimbangan terhadap calon wakil rektor dan calon direktur program pasca sarjana dari aspek kepemimpinan.</li> <li>9. Menegakkan norma-norma yang berlaku bagi sivitas akademika.</li> <li>10. Mengukuhkan pemberian gelar doktor kehormatan dari universitas.</li> <li>11. Melakukan pengawasan pelaksanaan anggaran pendapatan belanja Universitas.</li> <li>12. Memberikan pertimbangan kepada menteri Pendidikan dan Kebudayaan berkaitan dengan pegusulan dosen untuk mendapatkan jabatan lektor kepala dan guru besar.</li> </ol>

3	Dewan pertimbangan	Dewan Penyantun	<ol style="list-style-type: none"> <li>1. Memberikan pertimbangan dalam memecahkan permasalahan universitas yang anggotanya terdiri atas tokoh-tokoh masyarakat.</li> </ol>
4	Pelaksana kegiatan akademik	Fakultas	<ol style="list-style-type: none"> <li>1. Melaksanakan sebagian tugas pokok dan fungsi Universitas yang berada di bawah rektor.</li> <li>2. Melaksanakan dan mengembangkan pendidikan.</li> <li>3. Melaksanakan penelitian untuk pengembangan ilmu pengetahuan, teknologi, dan/atau kesenian.</li> <li>4. Melaksanakan pengabdian kepada masyarakat.</li> <li>5. Melaksanakan pengembangan dan kerja sama.</li> <li>6. Membina sivitas akademika dan pegawai administrasi; dan</li> <li>7. Melaksanakan urusan tata usaha fakultas.</li> </ol>
		Program Pascasarjana	<ol style="list-style-type: none"> <li>1. Melaksanakan kegiatan akademik di lingkungan Universitas dan mengoordinasikan semua program studi pascasarjana untuk menjamin baku mutu pendidikan.</li> <li>2. Menyelenggarakan Pendidikan magister yang pengelolaannya belum dapat diserahkan ke fakultas.</li> <li>3. Mengoordinasikan kegiatan pendidikan magister di lingkungan Universitas.</li> <li>4. Melaksanakan pengendalian mutu akademik jenjang magister.</li> </ol>
		Lembaga Penelitian dan Pengabdian kepada Masyarakat (LPPM)	<ol style="list-style-type: none"> <li>1. Merencanakan dan mengarahkan integrasi penelitian Universitas.</li> <li>2. Mengkoordinasikan laboratorium riset untuk pendukung riset terpadu dan interdisiplin.</li> <li>3. Mengembangkan kerjasama penelitian dan pengabdian masyarakat dengan lembaga lain.</li> <li>4. Mengembangkan dan menerapkan standar mutu penelitian dan akreditasi kompetensi sarana dan prasarana penelitian.</li> <li>5. Mengelola dan mengkoordinasikan proses pengusulan hibah penelitian dan pengabdian kepada masyarakat.</li> </ol>

			<ol style="list-style-type: none"> <li>6. Merencanakan dan mengarahkan integrasi penelitian Universitas.</li> <li>7. Mengkoordinasikan laboratorium riset untuk pendukung riset terpadu dan interdisiplin.</li> <li>8. Mengembangkan kerjasama penelitian dan pegabdian masyarakat dengan lembaga lain.</li> <li>9. Mengembangkan dan menerapkan standar mutu penelitian dan akreditasi kompetensi sarana dan prasarana penelitian.</li> <li>10. Mengelola dan mengkoordinasikan proses pengusulan hibah penelitian dan pengabdian kepada masyarakat.</li> <li>11. Meningkatkan kualifikasi peneliti menjadi peneliti level internasional.</li> <li>12. Melaksanakan penilaian dan konsolidasi pusat-pusat penelitian pusat studi yang dikelola untuk peningkatan relevansi keberlangsungan, efisiensi dan akuntabilitas.</li> <li>13. Mengkoordinasikan pusat-pusat studi dan pusat penelitian yang dimiliki Universitas.</li> <li>14. Merencanakan dan mengarahkan integrasi pemanfaatan hasil penelitian Universitas kepada masyarakat.</li> <li>15. Mengkoordinasikan kegiatan KKN.</li> </ol>
		<p>Lembaga Pengkajian Al-Islam dan Kemuhammadiyah</p>	<ol style="list-style-type: none"> <li>1. Mengoordinasi, memantau, dan mengevaluasi pelaksanaan kegiatan kurikuler dan pengkajian Al-Islam dan Kemuhammadiyah secara inter dan antar disiplin di lingkungan Universitas.</li> <li>2. Mengelola proses kaderisasi Muhammadiyah bagi mahasiswa sesuai kebijakan pembinaan persyarikatan.</li> <li>3. Membangun hubungan dengan persyarikatan untuk peningkatan kualitas dakwah kelembagaan.</li> <li>4. Mengembangkan dan menjalankan mekanisme pengawasan pelaksanaan keislaman di dalam kampus.</li> <li>5. Melakukan dan mengembangkan kerja sama regional dan internasional terkait dengan pengembangan Islam.</li> <li>6. Mengelola zakat, infak, dan shadaqah sivitas akademika.</li> <li>7. Mengelola masjid kampus.</li> <li>8. Memberikan layanan sosial keagamaan kepada masyarakat seperti perawatan jenazah dan lain-lain.</li> </ol>

		Lembaga Pengembangan Pendidikan dan Pembelajaran	<ol style="list-style-type: none"> <li>1. Mengkoordinasikan kegiatan pengembangan kurikulum, pembelajaran dan evaluasi.</li> <li>2. Mengkoordinasikan pengembangan sumber belajar.</li> <li>3. Menyelenggara pelatihan peningkatan teknik keterampilan mengajar.</li> <li>4. Melakukan inovasi model pembelajaran dan asesmen beserta perangkatnya.</li> <li>5. Memelihara website <i>e-learning</i>.</li> <li>6. Menyelenggarakan pelatihan dan konsultasi <i>E-Learning</i> dan manajemen sumber pembelajaran berbasis ICT.</li> <li>7. Mengembangkan perangkat lunak sumber-sumber pembelajaran berbasis ICT.</li> <li>8. Mengembangkan perangkat lunak sumber-sumber pembelajaran berbasis ICT.</li> <li>9. Mengembangkan inovasi sistem pembelajaran berorientasi <i>student-conferred learning</i>.</li> <li>10. Mengembangkan konsep dan sistem pembelajaran berdasar penelitian (<i>research-based teaching and learning</i>) penelitian (<i>research-based teaching and learning</i>).</li> </ol>
		Pusat Sentra Haki	<ol style="list-style-type: none"> <li>1. Melakukan kegiatan sosialisasi, workshop atau sejenisnya dan mengkoordinasikan dalam penyiapan perolehan HKI.</li> <li>2. Melayani para peneliti atau penemu dalam hal konsultasi HKI.</li> <li>3. Mendaftarkan hasil-hasil penelitian yang berorientasi paten.</li> <li>4. Mengkomersialisasikan paten/Haki lainnya.</li> </ol>
		Pusat Pengembangan Publikasi Ilmiah	<ol style="list-style-type: none"> <li>1. Mengkoordinasikan pengelolaan e-journal di Universitas.</li> <li>2. Menyiapkan peningkatan mutu jurnal melalui akreditasi jurnal.</li> <li>3. Membantu meningkatkan jumlah dan kualitas publikasi ilmiah dosen melalui pemberian layanan yang ada meliputi Klinik Jurnal dan Buku Ajar, Workshop Penulisan Artikel Ilmiah, Layanan Proofreading, dan Layanan Visualisasi Data.</li> <li>4. Mengelola unit penerbitan UM Publishing.</li> </ol>

		Lembaga Kajian Gender	<ol style="list-style-type: none"> <li>1. Memberikan pelayanan untuk melakukan penelitian/kajian pada pemanfaatan pngarusutamaan gender di lingkungan UMSurabaya sebagai upaya peningkatan kedudukan perempuan dalam masyarakat dan peranannya dalam pembangunan,</li> <li>2. Memberikan layanan ilmiah bagi sivitas akademika UMSurabaya pada upaya peningkatan keterpaduan dalam pengelolaan, baik perencanaan dan pelaksanaan maupun pemantauan dan evaluasi atas berbagai program dan kegiatan peningkatan sensivitas gender,</li> <li>3. Melakukan pengkajian ilmiah tentang gender di lingkungan UMSurabaya guna memberikan layanan pada perumusan, pelaksanaan, pemantauan, dan evaluasi program khusus yang diperuntukkan bagi perempuan serta laki-laki dan program umum yang mengintegrasikan aspirasi, kepentingan, dan peranan perempuan untuk mewujudkan keadilan dan kesetaraan gender.</li> </ol>
		Kantor Layanan Lazismu (KLL)	<ol style="list-style-type: none"> <li>1. Perencanaan penghimpunan, pendistribusian, dan pendayagunaan dana zakat, infaq, dan shadaqoh di lingkungan UMSurabaya.</li> <li>2. Pengelolaan penghimpunan, pendistribusian, dan pendayagunaan dana zakat, infaq, dan shadaqoh di lingkungan UMSurabaya.</li> <li>3. Pelaporan penghimpunan, pendistribusian, dan pendayagunaan dana zakat, infaq, dan shadaqoh di lingkungan UMSurabaya.</li> </ol>



5	Pelaksana administrasi, pelayanan dan pendukung	Sekretariat Rektor	<ol style="list-style-type: none"> <li>1. Menyusun program kerja kesekretariatan Universitas.</li> <li>2. Mengoordinasikan pelaksanaan kegiatan kesekretariatan dan kearsipan pimpinan Universitas.</li> <li>3. Mengoordinasikan pelaksanaan kegiatan kesekretariatan dan kearsipan senat Universitas.</li> <li>4. Mengembangkan sistem administrasi sekretariat Universitas.</li> <li>5. Mengelola hubungan masyarakat dan keprotokolan serta menyebarluaskan.</li> <li>6. Memonitor kepatuhan kegiatan universitas terhadap peraturan perundang-undangan yang berlaku.</li> <li>7. Mengkoordinasikan penyusunan dan pelaksanaan peraturan Universitas.</li> <li>8. Mengkoordinasikan penyelesaian berbagai persoalan hukum yang dihadapi Universitas.</li> <li>9. Menjadi penghubung dengan pihak luar (<i>public relation</i>) universitas.</li> <li>10. Mengelola kegiatan pencitraan universitas (<i>image</i> universitas).</li> <li>11. Mengembangkan berbagai program pemasaran Universitas.</li> <li>12. Mengembangkan dan memelihara hubungan publik.</li> </ol>
		Biro Administrasi Akademik	<ol style="list-style-type: none"> <li>1. Menyusun program kerja BAA.</li> <li>2. Mengelola layanan dan pengelolaan data transaksi akademik.</li> <li>3. Mempersiapkan penyusunan kalender akademik.</li> <li>4. Melaksanakan administrasi kelulusan mahasiswa.</li> <li>5. Melaksanakan pelayanan administrasi akademik.</li> <li>6. Melaksanakan pelaporan kegiatan akademik secara berkala ke Dirjendikti/LLDIKTI/Kopertais.</li> <li>7. Melakukan sinkronisasi data akademik di cybercampus dengan PDDikti.</li> <li>8. Melaksanakan <i>update</i> data kelembagaan (izin perguruan tinggi).</li> <li>9. Mengkoordinasikan pelaksanaan mata kuliah Universitas.</li> </ol>

		Biro Administrasi Keuangan (BAK)	<ol style="list-style-type: none"> <li>1. Mengumpulkan dan menyusun pengusulan anggaran dari unit kerja.</li> <li>2. Melakukan pembayaran kepada unit kerja pengusul.</li> <li>3. Mengelola akuntansi universitas untuk meningkatkan akuntabilitas Universitas.</li> <li>4. Melakukan verifikasi dan poengendalian anggran.</li> <li>5. Melaksanakan system penerimaan dan penegeluaran keuangan.</li> <li>6. Melaksanakan pengalokasian anggaran berdasarkan aktivasi.</li> <li>7. Melaksanakan pembukuan, pembayaran, dan pertanggungjawaban penggunaan anggaran.</li> <li>8. Menyusun lapoaran realisasi anggaran secara periodik.</li> </ol>
		Biro Administrasi Umum (BAU)	<ol style="list-style-type: none"> <li>1. Mengelola <i>procurement</i> semua barang dan jasa yang dibutuhkan unit kerja.</li> <li>2. Melakukan pengawasan pemanfaatan aset yang dimiliki universitas.</li> <li>3. Mengembangkan dan mengelola sistem perawatan aset di semua unit kerja.</li> <li>4. Mengembangkan dan mengelola sistem dokumentasi dan arsip.</li> <li>5. Mengembangkan dan mengelola sistem keselamatan dan keamanan lingkungan kampus.</li> </ol>
		Biro Sumber Daya Insani (BSDI)	<ol style="list-style-type: none"> <li>1. Mengelola <i>training</i> dan edukasi bagi seluruh staf.</li> <li>2. Mengelola pengukuran kinerja dan melakukan evaluasi kinerja seluruh staf.</li> <li>3. Mengelola seleksi staf.</li> <li>4. Mengelola pengembangan karir bagi seluruh staf.</li> </ol>
		Biro Administrasi Kemahasiswaan, Alumni, dan Inovasi	<ol style="list-style-type: none"> <li>1. Menyusun program kerja BAKA.</li> <li>2. Mengelola layanan dan pengelolaan data kemahasiswaan.</li> <li>3. Melaksanakan pelayanan kemahasiswaam.</li> <li>4. Melaksanakan program beasiswa.</li> <li>5. Melaksanakan administrasi alumni.</li> </ol>

		Perpustakaan	<ol style="list-style-type: none"> <li>1. Pelayanan perpustakaan.</li> <li>2. Perencanaan pengembangan program pelayanan, penataan, dan fasilitas perpustakaan. Pelaksana program pelayanan perpustakaan.</li> </ol>
		Pusat Teknologi Informasi	<ol style="list-style-type: none"> <li>1. Mengelola layanan teknologi, sistem informasi, dan komunikasi.</li> <li>2. Mengembangkan dan menjaga keberlanjutan sistem informasi.</li> <li>3. Mengelola infrastruktur jaringan sistem informasi dan komunikasi. Mengelola <i>website</i> universitas dan seluruh unit kerja</li> </ol>
		Pusat Bahasa	<ol style="list-style-type: none"> <li>1. Menyelenggarakan tes TOEIC / TOEFL atau tes bahasa asing lainnya.</li> <li>2. Menyelenggarakan bimbingan bahasa asing bagi mahasiswa maupun dosen dan tenaga kependidikan.</li> <li>3. Mengoordinasi pembelajaran bahasa bagi mahasiswa non-bahasa, para dosen, dan karyawan Universitas Muhammadiyah Surabaya, serta masyarakat umum.</li> <li>4. Melakukan pengkajian dan pengembangan bahasa</li> </ol>
		Kantor Urusan Internasional dan Kerjasama	<ol style="list-style-type: none"> <li>1. Mengembangkan kerjasama institusional baik dengan institusi dalam negeri maupun luar negeri.</li> <li>2. Menjalin kerjasama dengan persyarikatan.</li> <li>3. Mengelola program <i>social responsibility</i> Universitas.</li> <li>4. Menyusun juklak dan juknis urusan internasional.</li> <li>5. Meningkatkan dan mempercepat hubungan serta menambah jumlah institusi luar negeri untuk kerjasama internasional yang dapat digunakan untuk meningkatkan kepentingan dosen, pegawai, dan mahasiswa.</li> <li>6. Mengoordinasi kunjungan pimpinan Universitas ke luar negeri.</li> <li>7. Membuat, menerbitkan, dan menyebarluaskan informasi tentang beasiswa bagi dosen, tenaga kependidikan, maupun mahasiswa.</li> <li>8. Melakukan administrasi</li> </ol>

			<p>kepentingan jaringan luar negeri (MoU, mahasiswa asing, peneliti asing, tamu asing dosen / mahasiswa ke luar negeri) serta mengimplementasikan kedalam bidang yang sesuai.</p> <ol style="list-style-type: none"> <li>9. Melakukan promosi ke pihak luar negeri baik langsung maupun tidak langsung.</li> <li>10. Membantu proses dokumen-dokumen yang dibutuhkan baik pihak Universitas maupun luar negeri <i>partner</i> Universitas untuk urusan internasional (visa, ijin belajar, paspor, dan lain-lain).</li> <li>11. Pengelolaan dokumen mahasiswa asing</li> </ol>
		<p>Pusat Layanan Program Program Darmasiswa dan Kelas Internasional</p>	<ol style="list-style-type: none"> <li>1. Menyeleenggarakan pembelajaran bahasa Indonesia untuk penutur asing (BIPA) yang berkualitas.</li> <li>2. Mengenalkan seni dan budaya Indonesia secara dekat kepada penutur asing</li> <li>3. Memberikan pelayanan pembelajaran bahasa, seni dan budaya yang mampu memenuhi kebutuhan dan harapan penutur asing</li> <li>4. Menjalin kerjasama antara lembaga penyelenggara BIPA serta negara asal peserta.</li> <li>5. Mengkoordinasikan Pembelajaran di kelas bersifat demonstratif, berbasis IT, dan pragmatis, kunjungan lapangan (Wisata akademik) ke sekolah mitra, mengenali budaya Indonesia dan mengenalkan budaya peserta darmasiswa, Kunjungan lapang outing class (wisata usaha) ke berbagai produk usaha (home industry) di masyarakat, Kunjungan ke tempat rekreasi dan bersejarah (Wisata budaya), Berlatih seni tari dan gamelan, Terlibat dalam berbagai kegiatan ekstrakurikuler: silat, fotografi, pecinta alam, dll.</li> <li>6. Bekerjasama dengan KUIK dan fakultas dalam penyiapan mahasiswa kelas internasional.</li> </ol>

		<p>Lembaga Informasi dan Penerimaan Mahasiswa Baru</p>	<ol style="list-style-type: none"> <li>1. Bekerjasama kepada lembaga biro UPT dan Fakultas dalam mempublikasikan potensi yang di miliki.</li> <li>2. Membuat dan melakukan branding Universitas.</li> <li>3. Mengkoordinasikan dan menyiapkan data untuk pemeringkatan Perguruan Tinggi.</li> <li>4. Menyusun rencana target penerimaan mahasiswa baru setiap program studi untuk setiap tahun.</li> <li>5. Merencanakan teknik dan variasi model penjangkaran penerimaan mahasiswa baru.</li> <li>6. Merencanakan dan melaksanakan berbagai bentuk fasilitas kelengkapan sarana prasarana penyebaran informasi penerimaan mahasiswa baru.</li> <li>7. Merencanakan dan melaksanakan kerjasama dengan berbagai instansi pemerintah, swasta, dan industri dalam rangka sosialisasi penerimaan mahasiswa baru dalam bentuk kegiatan seperti seminar, <i>workshop</i>, diseminasi, dan lain-lain.</li> <li>8. Merencanakan dan melaksanakan serta mengevaluasi inventarisasi penerimaan mahasiswa baru beserta dokumentasi berkas-berkas setiap program studi fakultas.</li> <li>9. Merencanakan dan melaksanakan serta mengevaluasi seleksi administratif calon mahasiswa baru.</li> <li>10. Merencanakan dan melaksanakan tes potensi akademik calon mahasiswa baru.</li> <li>11. Merencanakan dan mengoordinasi penyusunan naskah tes potensi akademik kepada penyusun dan penguji naskah.</li> <li>12. Menyampaikan pengumuman kelulusan penerimaan mahasiswa baru beserta persyaratan yang telah ditetapkan.</li> <li>13. Menyiapkan registrasi mahasiswa baru dan mengoordinasi dengan BAAK untuk mendapatkan NIM.</li> <li>14. Mengoordinasi kegiatan persiapan ORDIK.</li> </ol>
--	--	--	---

6	Pelaksana penjaminan mutu	Lembaga Penjaminan Mutu	<ol style="list-style-type: none"> <li>1. Menyusun kerangka acuan penjaminan mutu di lingkungan UMSurabaya.</li> <li>2. Menyusun pedoman dan evaluasi penjaminan mutu.</li> <li>3. Mengembangkan dan mendorong pelaksanaan sistem penjaminan mutu.</li> <li>4. Melakukan koordinasi dengan seluruh unit kerja (unit akademik dan unit penunjang) dalam menyelenggarakan penjaminan mutu.</li> <li>5. Melakukan pembinaan dan pendampingan pelaksanaan penjaminan mutu di lingkungan UMSurabaya.</li> <li>6. Melakukan audit internal terhadap proses kegiatan utama seluruh unit kerja secara periodik</li> <li>7. Melaporkan hasil audit internal pelaksanaan penjaminan mutu akademik kepada Pimpinan Universitas.</li> <li>8. Memberikan rekomendasi kepada Rektor dan unit kerja yang ada dalam memperbaiki proses penjaminan mutu di level universitas maupun di level unit secara berkelanjutan.</li> <li>9. Melakukan kegiatan monitoring dan evaluasi seluruh unit kerja secara periodik.</li> </ol>
		Lembaga Satuan Pengawas Internal	<ol style="list-style-type: none"> <li>1. Menetapkan kebijakan pengawasan internal bidang keuangan dan sarana dan prasarana.</li> <li>2. Melaksanakan audit internal terhadap pengelolaan keuangan dan sarana dan prasarana.</li> <li>3. Memberikan saran dan pertimbangan mengenai perbaikan pengelolaan keuangan dan sarana dan prasarana kepada Rektor.</li> </ol>

7	Unit perencanaan dan pengembangan tridarma	Biro Perencana dan Pengembangan Sarana Prasarana	<ol style="list-style-type: none"> <li>1. Menyusun perencanaan dan konsep pengembangan universitas berdasarkan hasil evaluasi dan pengkajian terhadap berbagai faktor yang berpengaruh terhadap eksistensi universitas pada masa kini maupun masa yang akan datang.</li> <li>2. Melakukan analisis dan kajian terhadap hasil monev dan audit pelaksanaan rencana strategis (Renstra) universitas.</li> <li>3. Melakukan kajian terhadap pencapaian visi, misi dan tujuan universitas.</li> <li>4. Menentukan prioritas-prioritas utama pengembangan universitas jangka pendek, jangka menengah, dan jangka panjang.</li> <li>5. Menyusun program-program strategis untuk pengembangan universitas.</li> <li>6. Melakukan kajian strategis tentang manajemen pendidikan tinggi.</li> <li>7. Menyusun laporan kinerja badan.</li> </ol>
---	--	--	---

### 2.3 Daftar nama Badan Pembina Harian (BPH), Pimpinan Universitas, Biro/UPT, Lembaga, Fakultas dan Program Studi

#### 1. Badan Pembina Harian (BPH)

Ketua  
Sekretaris  
Anggota

Drs. M. Sulthon Amien, M.M.  
Dra. Noto Adam, M.M.  

1. Prof. Dr. Zainudin Maliki, M.Si.
2. Drs. Aribowo, M.Si.
3. Dr. Syamsudin, M.Ag.
4. Budi Pahlawan, S.H.
5. Indra Nur Fauzi, S.E., M.Si.

#### 2. Pimpinan Universitas

Rektor  
Wakil Rektor 1  
Wakil Rektor 2  
Wakil Rektor 3  
Wakil Rektor 4

Dr. dr. Sukadiono, MM.  
Dr. M. Ridlwan, M.Pd  
Dr. Endah Hendarwati, SE. M.Pd.  
Ma'ruf Sya'ban, SE., M.Ak.  
Dr. Mundzakir, S.Kep. Ns., M.Kep.

### 3. Kepala Biro, dan Lembaga/UPT tingkat Universitas

Kepala Sekretariat Rektor	:	Drs. Zaenal Mutaqin, M.Pd.I.
Kepala Biro Administrasi Akademik (BAA)	:	Drs. Asror, CH
Sekretaris BAA	:	Rakhmar Aries, M.Pd.I
Kepala Biro Kemahasiswaan, Alumni dan Inovasi	:	Junaidi Ferry Efendi, S.Pd., M.Pd.
Kepala Biro Administrasi Umum (BAU)	:	Aswin Rosyadi, S.Kom., M.T.
Sekretaris BAU	:	Misbahul Azis, S.T.
Kepala Biro Administrasi Keuangan (BAK)	:	Agus Rizal, S.E.
Kepala Biro Sumber Daya Manusia	:	Dr. Pipit Festy W., S.K.M., M.Kes.
Kepala Biro Perencanaan dan Pengembangan	:	Rofi'i, ST., MT.
Kepala Lembaga Informasi dan Penerimaan Mahasiswa Baru (LIMB)	:	Radius Setiawan, S.Pd, MA
Kepala Pusat Penjaminan Mutu (PPM)	:	Dr. Lina Listiana, M.Kes.
Sekretaris PPM	:	Materun Kunsah, S.T., M.Si.
Kepala Pusat Bahasa	:	Waode Hamsia, S.Pd, M.Pd
Kepala Perpustakaan	:	Drs. Yarno, M.Pd.
Kepala Lembaga Pengkajian Al Islam Kemuhammadiyaan (LPAIK)	:	Arin Setyiwati, SHI., M.A.
Kepala Lembaga Pengembangan Pendidikan dan Pembelajaran (LP3)	:	Dr. Sujinah, M.Pd.
Sekretaris LP3	:	Sandha Soemantri, S.Pd., M.Pd.
Kepala Kantor Urusan Internasional & Kerjasama	:	Pramudana Ihsan, S.Hum., M.Pd.
Kepala Pusat Layanan Dadrmasiswa dan Kelas Internasional	:	Dr. Alinuke Affandy, SE., M.Si.
Sekretaris Pusat Layanan Dadrmasiswa dan Kelas Internasional	:	Yuanita Wulandari, S.Kep. Ns., MS.
Kepala Lembaga Penelitian dan Pengabdian Masyarakat (LPPM)	:	Dede Nasrullah, S.Kep.M.Kep.
Kepala Pusat Teknologi Informasi	:	Lukman Hakim, S.T., M.T.
Kepala Pusat Pengembangan Ekonomi Kreatif dan Kewirausahaan	:	
Kepala Pusat Penyelenggara Ketakmiran Masjid KH. Mas Mansur	:	Drs. Hamri, M.Pd.I.
Kepala Pusat Kajian Kewanitaan	:	Dra. Mas'ulah, M.A.
Kepala Pusat Pengembangan Publikasi Ilmiah	:	Dr. Yelvi Levani, M.Sc.
Kepala Pusat Sentra HAKI	:	Dr. Wiwi Wikanta, M.Kes.
Ketua Pusat Studi & Pengembangan Cabang & Ranting Muhammadiyah	:	
Sekretaris	:	
Ketua Pusham & Pancasila	:	Ahmad Labib , S.HI, M.H.
Sekretaris	:	Muridah Isnawati, S.H., M.H
Ketua Pusat Studi Halal	:	Dr. Agung Soesiawan, drg., M.Kes
Sekretaris	:	Baterun Kunsah, M.Si
Ketua Pusat Studi & Pengembangan Kawasan Urban	:	Rofii, ST, MT
Sekretaris	:	Radius Setiyawan, S.Pd
Ketua Pusat Studi & Pengembangan Kewirausahaan	:	Qurratul A'yun Nailufarh, S.E., M.E.I
Sekretaris	:	Irwan Syahrir, ST, MT
Ketua Pusat Studi & Jaminan Sosial	:	Drs. Enzif Mohammad Fahmi, Ak
Sekretaris	:	Dede Nasrullah, S.Kep, Ns



#### 4. Unit Bisnis

Direktur PT. UMSurya Bina Bangsa

Direktur Kurib Siti Aisyah

Kabid Umum Kurib Siti Aisyah

Mudir Ma'had Uar bin Khattan

: Dr. Dwi Songgo Panggayudi, ST., MM.  
: dr. Herman Sujarwo  
: Suyatno Hadi S., S.Kep.Ns. M.Ked. Trop  
: Ahmad Masduki, LC., MA.

#### 5. Pimpinan Fakultas/Program Pascasarjana, dan Program Studi

##### Fakultas Keguruan dan Ilmu Pendidikan (FKIP)

Dekan : Dr. Ratno Abidin, M.Pd.

Wakil Dekan 1 : Dr. Endang Suprapti, S.Pd., M.P

Wakil Dekan 2 : Drs. Wijayadi, M.Pd.

Ketua Program Studi Pendidikan : Suher, S.Pd. M.Pd

Bahasa & Sastra Indonesia

Sekretaris : Pheni Cahya Kartika, S.Pd., M.Pd.

Ketua Program Studi Pendidikan : Dr. Shofan Shoffa, S.Pd, M.Pd.

Matematika

Sekeretaris : Febriana Kristanti, S.Si., M.Si.

Ketua Program Studi Pendidikan : Dr. Yuni Gayatri, S.Pd., M.Pd.

Biologi

Sekretaris : Asy'ari, S.Pd., M.Pd.

Ketua Program Studi Pendidikan : Ro'ifah, S.Pd., M.Pd.

Bahasa Inggris

Sekretaris : Sri Lestari, S.Pd, M.Hum.

Ketua Program Studi Pendidikan : Drs. Wahono, M.Si.

Guru PAUD

Sekretaris : Naili Saidah, S.Pd., M.Pd.

Ketua Program Studi PGSD : Lilik Binti Mirnawati, S.Pd., M.Pd.

Sekretaris : Kunti Dian Ayu Afiani, S.Si., S.Pd., M.Pd

Ketua Gugus Kendali Mutu : Ari Setyorini, M.A.

Kepala Lab Mikroteaching & Biro : Drs. Aris Setiawan, M.Pd.

PPL

Kepala Lab Biologi : Kamaliyah Rahmayanti, S.Pd.

Kepala Lab Bahasa Inggris : Drs. Wijayadi, M.Pd

Ketua Pusat Kajian, Penelitian, dan :  
Pengembangan Pembelajaran

##### Fakultas Agama Islam (FAI)

Dekan : Dr. Tho'at Stiawan, S.H.I., M.H.I.

Wakil Dekan 1 : Gandhung Fajar Panjalu, M.H.I.

Wakil Dekan 2 : M. Wahid Nur Tualeka, M.Pd.I.

Ketua Program Studi Pendidikan : Asrori, M.Pd.I.

Agama Islam

Sekretaris : M. Bakhruddin, M.Pd.I.

Ketua Program Studi Ahwal Al- : Mohammad Ikhwanuddin, M.H.I.

Syakhshiyah

Sekeretaris : Saiful Ibnu Hamzah, S.Ag., M.A.

Ketua Program Studi Perbandingan : Mahmud Muhsinin, M.P.I.

Agama

Sekretaris : Muhammad Maulana Mas'udi, Lc., M.Pd.I.

Ketua Program Studi Perbankan Syariah : Dr. Dian Berkah, S.H.I., M.H.I.

Sekretaris :

##### Fakultas Ekonomi dan Bisnis (FEB)

Dekan : Dr. Mochamad Mochklas, S.Si., M.M.

Wakil Dekan 1 : Budi Wahyu Mahardhika, S.E., M.M.

Wakil Dekan 2 : Rieska Maharani, S.E., M.M.

Ketua Program Studi Manajemen : Rina Maretasari, S.M., M.S.M.

Sekretaris	:	Asyidatur Rosmaniar, S.E., M.Pd.
Ketua Program Studi Akuntansi	:	Zeni Rusmawati, S.Pd., M.Pd.
Sekeretaris	:	Halimatus Sa'diyah, S.E., M.Ak

#### **Fakultas Teknik (FT)**

Dekan	:	Ir. Vippy Dharmawan, M.Ars.
Wakil Dekan 1	:	Hadi Kusnanto, S.T., M.T.
Wakil Dekan 2	:	Dr. Irwan Syahrir, S.Si., M.Si.
Ketua Program Studi Teknik Sipil	:	Arifien Nursandah, S.T., M.T.
Sekretaris	:	Anna Rosytha, S.T., M.T.
Ketua Program Studi Teknik Arsitektur	:	Fibria Conyтин Nugrahini, S.T., M.T.
Sekeretaris	:	Nurul Fitria Marina, S.T., M.T.
Ketua Program Studi Teknik Perkapalan	:	Dr. Ir. Mochamad Zaed Yuliadi, M.Sc.
Sekretaris	:	Dr. Betty Ariani, S.T., M.T.
Ketua Program Studi Teknik Elektro	:	Dr. Indah Kurniawati, S.T., M.T.
Sekretaris	:	Rudi Irmawanto, S.T., M.T.
Ketua Program Studi Teknik Mesin	:	Dr. Moh. Arif Batutah, S.T., M.T.
Sekretaris	:	Rizki Wibawaningrum, S.T., M.T.
Ketua Program D3 Teknik Komputer	:	Winarno, S.T., M.T.
Sekretaris	:	Nuniek Fahriani, S.Kom., M.Kom
Ketua Program Studi Teknik Industri	:	Poniman, S.T., M.T.
Sekretaris	:	M. Hanifuddin Hakim, S.T., M.T.
Ketua Program Teknik Informatika	:	Tining Haryanti, S.Kom, M.M., M.Kom
Sekretaris	:	Aswin Rosadi, S.Kom., M.T.

#### **Fakultas Hukum (FH)**

Dekan	:	Dr. Asri Wijayanti, S.H., M.H.
Wakil Dekan 1	:	Satria Unggul Wicaksana, S.H., M.H.
Wakil Dekan 2	:	Achmad Hariri, S.H., M.H.
Ketua Program Studi Ilmu Hukum	:	Satria Unggul Wicaksana, S.H., M.H.
Sekretaris	:	

#### **Fakultas Ilmu Kesehatan (FIK)**

Dekan	:	Dr. Nur Mukarromah, S.KM., M.Kes.
Wakil Dekan 1	:	Supatmi, S.Kep., Ns., M.Kes
Wakil Dekan 2	:	Reliani, S.Kep., Ns., M.Kes
Ketua Program Studi S1 Keperawatan dan Profesi Ners	:	Aries Chandra A., S.Kep., Ns., M.Kep., Sp.Kep.An
Sekretaris S1 Keperawatan	:	Gita Marini, S.Kep., Ns., M.Kes.
Sekretaris Profesi Ners	:	Nugroho Ari, S.Kep., Ns., M.Kep
Ketua Program Studi D3 Keperawatan	:	Dr. Eni Sumarliyah, S.Kep., Ns., M.Kes
Sekeretaris	:	Siti Aisyah, S.Kep., Ns., M.Kes
Ketua Program Studi D3 Teknik Laboratorium Medis	:	Fitrotin Azizah, S.ST., M.Si
Sekretaris	:	Dita Artanti, S.Si., M.Si
Ketua Program Studi D4 Teknik Laboratorium Medis	:	Ellies Tunjung Sari M., S.ST., M.Si
Sekretaris	:	Rahma Widyastuti, S.Si., M.Kes
Ketua Program Studi S1 Kebidanan	:	Umi Ma'rifah, S.ST., M.Kes
Sekretaris S1 Kebidanan	:	Nova Elok Mardliyana, S.ST., M.Keb
Sekretaris Profesi Bidan	:	Irma Maya Puspita, S.Keb., Bd., M.Kes
Ketua Program Studi S1 Farmasi	:	Dr. Isnaeni, Apt., M.S.
Sekretaris	:	Fuad Muzakky, S.Farm., M.Farm., Apt
Ketua Program Studi S1 Fisioterapi	:	Khabib Abdullah, S.Ftr., M.Kes
Sekretaris	:	Atik Swandari, SST.FT., M.Kes

**Fakultas Psikologi (FPsi)**

Dekan	: Dra. Wiwik Juwarini Prihastiwi, M.Si.
Wakil Dekan 1	: Dewi Ilma Antawati, S.Psi., M.Psi., Psikolog
Wakil Dekan 2	: Fety Khosianah, S.Psi., M.Psi., Psikolog
Ketua Program Studi S1 Psikologi	: Hetty Murdiyani, S.Psi., M.Kes
Sekretaris	: Pheni Cahya Kartika, S.Pd., M.Pd.

**Fakultas Kedokteran (FK)**

Dekan	: dr. H. M. Jusuf Wibisono, Sp.P(K), FCCP, FIRS
Wakil Dekan 1	: Dr. dr. Muhammad Anas, Sp.OG.
Wakil Dekan 2	: dr. Laily Irfana, Sp.S.
Ketua Program Studi S1 Pendidikan Dokter	: dr. Nurma Yuliyanasari, M.Si.
Sekretaris	: dr. Kartika Prahasanti, M.Si.
Ketua Program Studi Profesi Dokter	: dr. Muhammad Perdana Airlangga, Sp.JP
Sekeretaris	: dr. Yuli Wahyu Rahmawati, Sp.DV., M.Ked.Klin

**Program Pascasarjana (PPS)**

Direktur	: Prof. Dr. Abd. Hadi, M.Ag.
Sekretaris	: Dr. Sholihul Huda, M.Fil.I.
Ketua Program Studi S2 Pendidikan Bahasa dan Sastra Indonesia	: Dr. Ali Nuke Affandy, M.Si.
Sekretaris	: R. Panji Hermoyo, S.Sos., M.Pd.
Ketua Program Studi S2 Pendidikan Islam	: Dr. M. Arfan Muammar, S.Pd.I., M.Pd.I.
Sekeretaris	: M. Fazlurrahman Hadi, Lc., M.Pd.I.
Ketua Program Studi S2 Hukum Ekonomi Syari'ah	: Dr. Isma Swadjaja, M.M., CFP
Sekretaris	: Muridah Isnawati, S.H., M.H.

**Kepala Laboratorium**

Kepala Lab. Program studi Ilmu Hukum	: Al Qodar Purwo S, S.H.,M.H
Kepala Lab. Program studi Psikologi	: Agus Poerwanto, S.Psi., M.Kes.
Kepala Lab. Keperawatan Dasar dan Manajemen	: Novita FAjriyah, S.Kep.,Ns.,M.Kep
Kepala Lab. Keperawatan Maternitas dan Anak	: Fathiya Luthfy Yummy, S.Kep.,Ns.,M.Kep
Kepala Lab. Kebidanan	: Dr. A'im Matun Nadhiro, S.Si.T., M.P.H
Kepala Lab. Keperawatan Medikal Bedah dan Gadar	: Siswanto Agung, S.Kep.,Ns.,M.MB
Kepala Lab. Keperawatan Jiwa, Komunitas dan Gerontik	: Uswatun Hasanah, S.Kep.,Ns.,M.Kep., Sp Kep.J
Kepala Lab. Mikrobiologi dan Parasitologi	: Diah Ariana, S.Si., M.Kes
Kepala Lab. Kimia Kesehatan	: Ir. Nastiti KArtikorini, S.Si
Kepala Lab. Patologi Anatomi dan Klinik	: Yeti Eka Sispitasari, S.Si.,M.Si
Kepala Lab. Neuromuskuler, Tumbuh Kembang, Terapi Latihan, Olahraga dan Elektroterapi	: Ifa Gerhanawati, S.ST.FT., M.Kes.,Ftr
Kepala Lab. Farmasi Sains dan Farmasi Komunitas	: Etik Wahyuningsih, S.Farm.,M.Farm.,Apt
Kepala Lab. Pendidikan Bahasa dan Sastra Indonesia	: Dian Karina Rahmawati, S.Pd., M.Hum
Kepala Lab. Pendidikan Bahasa Inggris	: Armeria Wijaya, S.S., M.Pd.
Kepala Lab. Pendidikan Matematika	: Dr. Iis Holisin, M.Pd.
Kepala Lab. Pendidikan Biologi	: Dr. Dra.Peni Suharti, M.Kes.
Kepala Lab. Pendidikan Guru PAUD	: Wardah Suweleh, S.Pd.,M.Pd.
Kepala Lab. Pendidikan Guru Sekolah Dasar	: Kunti Dian Ayu Afiani, S.Si., S.Pd., M.Pd.
Kepala Lab. Microteaching dan Magang (PLP)	: Dr. Dra. Badruli Martati, S.H., M.A., M.Pd.
Kepala Lab. Media Studi Islam	: Ika Puspitasari, M.Pd.I
Kepala Lab. Hukum Keluarga Islam	: Arin Setyowati, M.A

Kepala Lab. Kajian Agama dan Budaya	: Mukayat Al Amin, M.Sosio.
Kepala Lab. Mini Perbankan	: Rifa'atul Maftuhah, M.Pd.
Kepala Lab. Teknik Sipil	: Miftahul Huda, S.Pd., M.T.
Kepala Lab. Arsitektur	: Iqbal Ibnu Rusd, S.T., M.T.
Kepala Lab. Teknik Perkapalan	: Dedy Wahyu, S.T., M.T.
Kepala Lab. Teknik Elektro	: Dr. Dwi Songgo P, S.T., M.M., IPM
Kepala Lab. Teknik Mesin	: Ponidi., S.T., M.T
Kepala Lab. Teknik Komputer	: Erie Kresna Andana, S.Kom., M.T
Kepala Lab. Teknik Industri	: Sri Amaliah Mandati, S.TP., M.T.
Kepala Lab. Informatika	: Ashr Hafizh Tantri, S.Kom., M.Kom
Kepala Lab. Biomedik	: dr. Nafisah Nuraini, M.Biomed
Kepala Lab. Anatomi	: dr. Maya Rahmayanti
Kepala Lab. Histologi	: dr. Nur Mujaddidah Mochtar, M.Si.
Kepala Lab. Parasitologi	: dr. Syafarinah Nur Hidayah Akil, M.Si
Kepala Lab. Mikrobiologi	: dr. Ayu Lidya Paramitha
Kepala Lab. Patologi Anatomi	: Prof. Dr. Endang Joewarini, dr., Sp.PA(K)
Kepala Lab. Patologi Klinik	: dr. Nabil Salim Ambar, Sp.PK
Kepala Lab. Farmakologi	: dr. Nenny Triastuti, M.Si.
Kepala Lab. Fisiologi	: dr. Kartika Prahasanti, M.Si.
Kepala Lab. Ilmu Kesehatan Masyarakat	: dr. Annisa Nurida, M.Kes.
Kepala Lab. Biokimia	: dr. Nur Aisah Ibrahimiyah

#### Tim Dosen Mata Kuliah Tingkat Universitas

Pendidikan Agama dan AIK 1, 2, 4 (Non FAI)	1.	Sholihul Huda, M.Fil.I. (PJKM)
	2.	Dr. Mahsun, M.Ag.
	3.	Drs. Saifudin Zaini, M.Pd.I.
	4.	Drs. Mustaqim Fadhil, M.Hum.
	5.	Dr. Hamzah Tualeka, M.Ag.
	6.	Drs. Abdurrahman Aziz, M.Si.
	7.	Drs. M. Zaenal Muttaqin, M.Pd.I.
	8.	Drs. Hamri Al-Jauhari, M.Pd.I.
	9.	Dr. M. Na'im, M.Ag.
	10.	Isa Anshori, M.Ag.
	11.	Gandhung Fajar Panjalu, S.H.I., M.H.I.
	12.	Dr. M. Arfan Muammar, S.Pd.I., M.Pd.I.
	13.	Dian Berkah, M.H.I.
	14.	Moch. Charis Hidayat, S.Pd.I., M.Pd.I.
	15.	Shokhibul Arifin, S.Pd.I., M.Pd.I.
	16.	Muhammad Maulana Mas'udi, Lc., M.Pd.I.
	17.	M. Wahid Nur Tualeka, S.Th.I., M.Pd.I.
	18.	Drs. Mulyono Najamuddin, M.Pd.I.
	19.	Drs. Sholihin Fanani, M.PSDM.
	20.	Mukhammad Bakhrudin, M.Pd.I.
	21.	Hayumuti, M.Pd.I.
	22.	M. Jemadi, MA
	23.	Mohammad Kholid AS, M.Pd.I
	24.	Dikky Sadiqumullah, M.HES
	25.	Sufyan Tsauri, M.Pd.I
26.	Ali Fauzi, M.Pd.I	
2	AIK 4 (Kemuhammadiyah)	1. Dr. Mahsun, M.Ag. (FK)
		2. Drs. Sholihin Fanani, M.PSDM.
		3. Sholihul Huda, M.Fil.I.

- |   |   |   |
|---|---|---|
| 3 | Pendidikan Pancasila dan Pendidikan Kewarganegaraan | <ol style="list-style-type: none"> <li>1. Dra. Badruli Martati, SH, MA, M.Pd. (PJKM)</li> <li>2. Satria Unggul WP, S.H., M.H.</li> <li>3. Ahmad Hariri, S.H., M.H.</li> <li>4. Nur Azizah Hidayat, SH., M.H.</li> <li>5. M. Al Qodar Purwo, S.H., M.H.</li> <li>6. Drs. Ali Mas'ud, S.H., M.Pd.</li> <li>7. Drs. Marzuki, M.A.</li> <li>8. Dra. Kusnul Khotimah, M.M.</li> <li>9. Andi Wardhana, S.H., M.Si.</li> <li>10. Drs. Imam Syafi'i, S.H.</li> </ol>  |
| 4 | Pendidikan Bahasa Arab                              | <ol style="list-style-type: none"> <li>1. Abdul Wahab, M.E.I. (PJKM)</li> <li>2. Abdul Munir Abdul Karim, Lc., M.Pd.I.</li> <li>3. M. Fazlurrahman, Lc., M.Pd.I.</li> <li>4. Mohammad Ikhwanuddin, S.H.I.,<br/>M H I</li> </ol>   |
| 5 | Pendidikan Bahasa Indonesia                         | <ol style="list-style-type: none"> <li>1. Suher, S.Pd., M.Pd. (PJKM)</li> <li>2. Dr. Sujinah, M.Pd.</li> <li>3. Drs. Yarno, M.Pd.</li> <li>4. R. Panji Hermoyo, S.Sos., M.Pd.</li> <li>5. Ngatma'in, S.Pd., M.Pd.</li> <li>6. Pheni Cahya Kartika, S.Pd, M.Pd.</li> <li>7. Insani Wahyu Mubarak, S.Pd., M.Pd.</li> <li>8. Dian Karina Rachmawati, S.Pd.,</li> <li>9. Idhoofiyatul Fatin, S.Pd., M.Pd.</li> <li>10. Ratno Abidin, S.Pd., M.Pd.</li> <li>11. Lilik Binti Mirnawati, S.Pd.I., M.Pd.</li> <li>12. Drs. Asror</li> <li>13. Drs. Najib Sulhan, M.A.</li> <li>14. Dra. Maria Endang P., M.Pd.</li> <li>15. Drs. Ali Mas'ud, M.Pd.</li> <li>16. Mussayidatul Ummah, S.Pd.</li> <li>17. Lina Armadani, M.Pd.</li> <li>18. E. Savira Isnah, S.S., M.Hum.</li> <li>19. Betty Ariani, S.T., M.T.</li> <li>20. Triuli Novianti, S.T., M.T.</li> <li>21. Indah Kurniawati, S.T., M.T.</li> <li>22. Rizki Wibawaningrum, S.T., M.T.</li> <li>23. Desita Ulfiana, S.T.</li> </ol> |
| 6 | Pendidikan Bahasa Inggris                           | <ol style="list-style-type: none"> <li>1. Waode Hamsia, S.Pd., M.Pd. (PJKM)</li> <li>2. Pramudana Ihsan, S.Hum., M.Pd.</li> <li>3. Radiu Setiawan, S.Pd., M.A.</li> <li>4. Drs. Wijayadi, M.Pd.</li> <li>5. Sofi Yuniarti, M.Pd.</li> <li>6. Sul-ton Dedi Wijaya, S.Pd.</li> <li>7. Vega Hesmatantya, S.Pd., M.Pd.</li> <li>8. Gusti Nur Hafifah, M.Pd.</li> <li>9. Armeria Wijaya, M.Pd.</li> <li>10. Linda Mayasari, M.Pd.</li> </ol>   |

11. Ro'ifah, M.Pd.
  12. Nur Fauzilah, M.Pd.
  13. Elmina Nailil Huda, M.Pd.
  14. Maghfur, M.Pd.
  15. Khoirul Anam, S.Pd.
- 
- |   |                                 |   |
|---|---------------------------------|---|
| 7 | Ilmu Sosial Budaya Dasar (ISBD) | <ol style="list-style-type: none"> <li>1. Dr. Ali Nuke Affandy, S.E., M.Si.</li> <li>2. Mukayat Al Amin, S.Sos., M.Sosio.</li> <li>3. Umar Sholahudin, S.Sos., M.Sosio.</li> </ol>  |
| 8 | Ilmu Alam Dasar (IAD)           | <ol style="list-style-type: none"> <li>1. Dra. Yuni Gayatri, M.Kes. (PJKM)</li> <li>2. Dra. Peni Suharti, M.Kes.</li> <li>3. Tri Kurniawati, S.Gz., M.Kes.</li> </ol>   |
| 9 | Kewirausahaan Dasar             | <ol style="list-style-type: none"> <li>1. Drs. Misrin Hariadi, S.E., M.Ak.</li> <li>2. Abdul Wahab, M.E.I.</li> <li>3. Drs. M. Zaenal Muttaqin, M.Pd.I.</li> <li>4. Supatmi, S.Kep., Ns., M.Kes.</li> <li>5. Ir. Gunawan, M.T.</li> <li>6. Gita Desipradani, S.Pd., M.M.</li> <li>7. Drs. M. Sulthon Amien, M.M.</li> <li>8. R. Panji Hermoyo, S.Sos., M.Pd.</li> <li>9. Arief Setiawan, S.E., M.M.</li> <li>10. Ghyats Syafiq A., S.E., S.Kom., M.M.</li> <li>11. Budi Setiyo, S.Sos., M.PSDM.</li> <li>12. M. Nasir, S.T.</li> <li>13. Dra. Khusnul Khotimah, M.M.</li> </ol> |

---

# PENYELENGGARAAN PENDIDIKAN

## 3.1 Sistem Kredit Semester (SKS)

1. Sistem kredit semester merupakan sistem yang digunakan dalam proses pendidikan di Universitas Muhammadiyah Surabaya dengan tujuan:
  - a. memberikan kesempatan kepada mahasiswa yang cakap dan giat belajar agar dapat menyelesaikan studi dalam waktu yang sesingkat-singkatnya.
  - b. memberikan kesempatan kepada mahasiswa agar dapat mengambil matakuliah-matakuliah yang sesuai dengan minat, bakat dan kemampuannya, baik dalam satu fakultas maupun antar fakultas dan antar universitas yang direkomendasikan oleh program studi.

## 3.2 Beban Belajar dan Masa Studi

1. Beban belajar mahasiswa dinyatakan dengan besaran satuan kredit semester (sks) sebagai berikut.
  - a. Semester merupakan satuan waktu kegiatan pembelajaran efektif selama paling sedikit 16 minggu, termasuk ujian tengah semester dan ujian akhir semester.
  - b. Satu tahun akademik terdiri atas 2 (dua) semester dan dapat menyelenggarakan semester antara.
  - c. Semester antara diselenggarakan paling sedikit 8 (delapan) minggu dengan beban belajar paling banyak 9 (sembilan) sks, dengan tatap muka perkuliahan paling sedikit 16 kali termasuk ujian tengah dan akhir semester
  - d. 1 sks pada bentuk pembelajaran kuliah, responsi dan tutorial terdiri atas:
    - 1) Kegiatan belajar dengan tatap muka 50 menit per minggu per semester
    - 2) Kegiatan belajar dengan penugasan terstruktur 60 menit per minggu per semester dan
    - 3) Kegiatan belajar mandiri 60 menit per minggu per semester
  - e. 1 sks pada bentuk pembelajaran seminar atau bentuk pembelajaran lain yang sejenis, mencakup:
    - 1) Kegiatan belajar tatap muka 100 menit per minggu per semester, dan
    - 2) Kegiatan belajar mandiri 70 menit per minggu per semester
  - f. 1 sks pada bentuk pembelajaran praktikum, praktik studio, praktik bengkel, praktik lapangan, praktik kerja, Penelitian, perancangan, atau pengembangan, pelatihan militer, pertukaran pelajar, magang, wirausaha, dan/atau Pengabdian kepada Masyarakat, 170 (seratus tujuh puluh) menit per minggu per semester
2. Beban normal belajar mahasiswa adalah 8 jam per hari atau 48 jam per minggu setara dengan 18 SKS persemester, sampai dengan 9 jam per hari atau 54 jam per minggu setara dengan 20 SKS per semester, dan bagi mahasiswa diploma dua, program diploma tiga, program diploma empat/sarjana terapan, dan program sarjana yang berprestasi akademik tinggi, setelah 2 (dua) semester pada tahun akademik yang pertama dapat mengambil maksimum 24 (dua puluh empat) Satuan Kredit Semester per semester pada semester berikut.
3. Mahasiswa berprestasi akademik tinggi untuk mahasiswa diploma atau sarjana Indeks prestasi Semester lebih besar dari 3,00 dan pascasarjana Indeks Prestasi Semester lebih besar dari 3,50 dan memenuhi etika akademik.

4. Untuk memenuhi capaian pembelajaran lulusan, masa dan beban belajar mahasiswa diatur sebagai berikut:
  - a. paling lama 5 (lima) tahun akademik (10 semester) untuk program diploma tiga, dengan beban belajar mahasiswa paling sedikit 108 (seratus delapan) Satuan Kredit Semester;
  - b. paling lama 7 (tujuh) tahun akademik (14 semester) untuk program sarjana, program diploma empat/sarjana terapan, dengan beban belajar mahasiswa paling sedikit 144 (seratus empat puluh empat) Satuan Kredit Semester;
  - c. paling lama 3 (tiga) tahun akademik (6 semester) untuk program profesi setelah menyelesaikan program sarjana, atau program diploma empat/sarjana terapan, dengan beban belajar mahasiswa paling sedikit 24 (dua puluh empat) Satuan Kredit Semester;
  - d. paling lama 4 (empat) tahun akademik (8 semester) untuk program magister, program magister terapan, atau program spesialis, setelah menyelesaikan program sarjana, atau diploma empat/sarjana terapan, dengan beban belajar mahasiswa paling sedikit 36 (tiga puluh enam) Satuan Kredit Semester;
  - e. mahasiswa Program Diploma III yang berada pada semester 7 (tujuh) sampai 10 (sepuluh) disebut mahasiswa semester lanjut.
  - f. mahasiswa Program Sarjana yang berada pada semester 9 (sembilan) sampai 14 (empat belas) disebut mahasiswa semester lanjut.
  - g. mahasiswa Program Magister yang berada pada semester 5 (lima) sampai 8 (delapan) disebut mahasiswa semester lanjut.
5. Masa belajar mahasiswa bisa ditempuh kurang dari batas maksimal dan paling cepat sebagaimana berikut:
  - a. paling cepat 2,5 tahun akademik (5 semester) untuk program diploma tiga;
  - b. paling cepat 3,5 tahun akademik (7 semester) untuk program sarjana, program diploma empat/sarjana terapan;
  - c. paling cepat 1 tahun akademik (2 semester) untuk profesi setelah menyelesaikan program sarjana, atau program diploma empat/sarjana terapan;
  - d. paling cepat 1,5 tahun akademik (3 semester) untuk program magister, program magister terapan, atau program spesialis, setelah menyelesaikan program sarjana, atau diploma empat/sarjana terapan;
  - e. paling cepat 1 tahun akademik (2 semester) untuk program profesi, setelah menyelesaikan program sarjana, atau program diploma empat/sarjana terapan

### **3.3 Rencana Perkuliahan**

Sebelum melakukan proses perkuliahan mahasiswa memiliki kewajiban untuk melakukan herregistrasi (daftar ulang), dan melakukan pengisian kartu rencana studi (KRS) secara online.

#### **3.3.1 Herregistrasi**

1. Mahasiswa wajib melakukan herregistrasi administrasi tiap awal semester.
2. Herregistrasi terdiri atas kegiatan administrasi keuangan dan administrasi akademik:
  - a. Administrasi Keuangan dilaksanakan dengan membayar kewajiban keuangan sebagaimana ketentuan yang berlaku.
  - b. Administrasi Akademik dilaksanakan melalui pengisian KRS
3. Mahasiswa yang tidak melakukan herregistrasi disebut mahasiswa (mangkir/non aktif). Semester mangkir diperhitungkan sebagai masa studi.
4. Mahasiswa mangkir/non aktif tidak berhak mengikuti segala kegiatan akademik pada semester tersebut.

#### **3.3.2 Kartu Rencana Studi (KRS)**

Pengisian KRS bagi mahasiswa setiap awal semester, memiliki ketentuan sebagai berikut:

1. KRS dilakukan secara online
2. Penentuan/pemilihan matakuliah:



- a. Penentuan matakuliah dalam Kartu Rencana Studi (KRS) untuk memenuhi jumlah sks yang akan diambil pada awal setiap semester dilakukan oleh mahasiswa dengan persetujuan dosen wali/penasihat akademik.
  - b. Penentuan beban studi mahasiswa untuk setiap matakuliah harus memperhatikan matakuliah prasyaratnya yang harus diambil dengan nilai minimal C.
  - c. KRS yang telah disetujui oleh dosen wali/penasihat akademik dicetak sebanyak 3 lembar (1 lembar diserahkan ke fakultas, 1 lembar diserahkan ke Biro Administrasi Akademik (BAA), dan 1 lembar untuk mahasiswa yang bersangkutan).
  - d. Matakuliah dalam KRS yang telah didaftarkan dapat diganti dengan matakuliah lain atau dibatalkan.
  - e. Penggantian atau pembatalan suatu matakuliah dilakukan oleh mahasiswa dengan persetujuan dosen wali/penasihat akademik selambat-lambatnya pada akhir minggu kedua setelah kegiatan perkuliahan dimulai atau sesuai dengan jadwal pengisian KRS online.
3. Tata cara KRS online adalah sebagai berikut:
- a. Buka website [www.um-surabaya.ac.id](http://www.um-surabaya.ac.id) kemudian klik menu cyber campus, atau buka <http://cybercampus.um-surabaya.ac.id/login/>, maka akan muncul kotak seperti ini.

The screenshot shows the login page of the UM Surabaya Cybercampus. At the top, there is a navigation bar with the UM Surabaya logo and a search icon. Below the navigation bar, the page title is "Login". The main content area contains a login form with two input fields: "Username" and "Password", and a green "Login" button. To the right of the login form, there is a "PENGUMUMAN" (Announcement) section with the following text: "Cekal KRS Mahasiswa yang melakukan KRS dan terkena status cekal administrasi keuangan silakan melakukan pembayaran ke Bank JATIM untuk melunasi tagihan semester lalu (100%) dan tagihan semester sekarang (min. 50%)". Below the announcement, there is a link for "Kalender Akademik Hari Ini" and "Perkuliahan Semester Genap". At the bottom of the page, there is a footer with three columns: "Sambutan Rektor" (Rektor's Welcome), "Hubungi Kami" (Contact Us), and "HELP DESK SUPPORT".

- b. Selanjutnya ketik username, password dan klik login, maka akan tampil menu selanjutnya pilihlah menu KRS, selanjutnya pilih mata kuliah yang akan di programkan sesuai dengan ketentuan.

### 3.4 Bimbingan Akademik

1. Mahasiswa Universitas Muhammadiyah Surabaya diwajibkan melaksanakan bimbingan akademik minimal 4 (empat) kali kepada mahasiswa baik diminta maupun tidak mengenai berbagai masalah yang dihadapi selama masa pendidikan, menumbuhkan kebiasaan dan cara belajar yang efektif melalui cybercampus.
2. Setiap mahasiswa memiliki dosen wali/penasihat akademik yang telah ditetapkan melalui SK Dekan Fakultas masing-masing.
3. Dosen penasihat akademik memiliki tugas :
  - a. memberikan persetujuan KRS secara online
  - b. melaksanakan proses bimbingan akademik hingga lulus.
  - c. mengevaluasi keberhasilan studi mahasiswa sesuai dengan ketentuan tahapan evaluasi serta membuat laporan dan rekomendasi tentang mahasiswa yang perlu mendapat peringatan akademik dan yang tidak memenuhi persyaratan masing-masing tahap evaluasi kepada ketua program studi dalam kaitannya dengan kemungkinan pemutusan studi.

### 3.5 Kegiatan Perkuliahan

1. Penyelenggaraan perkuliahan setiap tahun akademik dibagi dalam dua semester yang masing-masing terdiri atas 16 minggu yang dilaksanakan sesuai dengan kalender akademik Universitas Muhammadiyah Surabaya.
2. Perkuliahan dilaksanakan dalam bentuk tatap muka, tutorial, praktikum, praktik kerja lapangan, praktik kerja usaha, kuliah kerja nyata, praktik klinik, kuliah lintas fakultas, *studium general*, kuliah tamu/pakar, dan *e-learning*.
  - a. Tatap muka adalah kegiatan pembelajaran yang mempertemukan dosen dan mahasiswa dalam mengkaji pokok bahasan tertentu;
  - b. Tutorial adalah kegiatan penasihatan kelas yang dilakukan dosen dalam memecahkan permasalahan pokok bahasan tertentu;
  - c. Praktikum adalah kegiatan pembelajaran yang dilakukan melalui kegiatan percobaan dan analisis;
  - d. Kuliah lintas fakultas adalah kegiatan pembelajaran yang diselenggarakan di tingkat universitas;
  - e. Kuliah lintas program studi adalah kegiatan pembelajaran yang diikuti mahasiswa yang berasal dari program studi tertentu di program studi lain di internal fakultas atau antar fakultas di lingkungan umsurabaya;
  - f. Kuliah kerja nyata (KKN) adalah kegiatan yang dilaksanakan oleh mahasiswa program strata satu (S1) yang merupakan perpaduan bentuk kegiatan pendidikan, penelitian lapangan, dan pengabdian masyarakat;
  - g. Praktik kerja lapangan adalah kegiatan pembelajaran untuk menguji dan mengaplikasikan teori di tempat pelaksanaan bidang pekerjaan tertentu;
  - h. Kuliah tamu/pakar adalah kegiatan pembelajaran yang disampaikan dosen tamu untuk menambah pengetahuan dan wawasan bidang ilmu pengetahuan tertentu;
  - i. *E-learning* adalah pembelajaran yang dilaksanakan secara interaktif melalui media teknologi informasi.
3. Karakteristik proses pembelajaran terdiri atas sifat interaktif, holistik, integratif, saintifik, kontekstual, tematik, efektif, kolaboratif, dan berpusat pada mahasiswa.
  - a. Interaktif adalah bahwa capaian pembelajaran lulusan diraih dengan mengutamakan proses interaksi dua arah antara mahasiswa dan Dosen.
  - b. Holistik adalah bahwa proses Pembelajaran mendorong terbentuknya pola pikir yang komprehensif dan luas dengan menginternalisasi keunggulan dan kearifan lokal maupun nasional.
  - c. Integratif adalah bahwa capaian pembelajaran lulusan diraih melalui proses Pembelajaran yang terintegrasi untuk memenuhi capaian pembelajaran lulusan secara keseluruhan dalam satu kesatuan program melalui pendekatan antardisiplin dan multidisiplin.
  - d. Saintifik adalah bahwa capaian pembelajaran lulusan diraih melalui proses Pembelajaran yang mengutamakan pendekatan ilmiah sehingga tercipta lingkungan akademik yang berdasarkan sistem nilai, norma, dan kaidah ilmu pengetahuan serta menjunjung tinggi nilai-nilai agama dan kebangsaan.
  - e. Kontekstual adalah bahwa capaian pembelajaran lulusan diraih melalui proses Pembelajaran yang disesuaikan dengan tuntutan kemampuan menyelesaikan masalah dalam ranah keahliannya.
  - f. Tematik adalah bahwa capaian pembelajaran lulusan diraih melalui proses pembelajaran yang disesuaikan dengan karakteristik keilmuan Program Studi dan dikaitkan dengan permasalahan nyata melalui pendekatan multidisiplin.
  - g. Efektif adalah bahwa capaian pembelajaran lulusan diraih secara berhasil guna dengan mementingkan internalisasi materi secara baik dan benar dalam kurun waktu yang optimal.
  - h. Kolaboratif adalah bahwa capaian pembelajaran lulusan diraih melalui proses pembelajaran bersama yang melibatkan interaksi antar individu pembelajar untuk menghasilkan kapitalisasi sikap, pengetahuan, dan keterampilan.
  - i. Berpusat pada mahasiswa adalah bahwa capaian pembelajaran lulusan diraih melalui proses pembelajaran yang mengutamakan pengembangan kreativitas, kapasitas, kepribadian, dan kebutuhan mahasiswa, serta mengembangkan kemandirian dalam mencari dan menemukan pengetahuan.
4. Pada setiap awal semester dosen wajib menyampaikan rencana perkuliahan atau Rencana Pembelajaran Semester (RPS), atau istilah lain yang dikembangkan sendiri oleh dosen dan atau bersama dalam kelompok keahlian suatu bidang ilmu pengetahuan dan atau teknologi dalam program studi melalui cybercampus.
5. RPS atau istilah lain paling sedikit memuat:

- a. nama Program Studi, nama dan kode mata kuliah, semester, Satuan Kredit Semester, nama Dosen pengampu;
  - b. capaian pembelajaran lulusan yang dibebankan pada mata kuliah;
  - c. kemampuan akhir yang direncanakan pada tiap tahap Pembelajaran untuk memenuhi capaian pembelajaran lulusan;
  - d. bahan kajian yang terkait dengan kemampuan yang akan dicapai;
  - e. metode Pembelajaran;
  - f. waktu yang disediakan untuk mencapai kemampuan pada tiap tahap Pembelajaran;
  - g. pengalaman belajar mahasiswa yang diwujudkan dalam deskripsi tugas yang harus dikerjakan oleh mahasiswa selama satu semester;
  - h. kriteria, indikator, dan bobot penilaian; dan
  - i. daftar referensi yang digunakan.
6. Pada setiap kegiatan perkuliahan dosen wajib melakukan presensi mahasiswa.
  7. Perkuliahan diikuti oleh mahasiswa yang namanya tercantum dalam daftar peserta matakuliah.
  8. Mahasiswa wajib hadir 5 menit sebelum perkuliahan berlangsung.
  9. Mahasiswa wajib mengisi kehadiran melalui e-learning.
  10. Mahasiswa yang tidak hadir pada suatu perkuliahan wajib menyampaikan surat pemberitahuan kepada ketua program studi/dosen tentang alasan ketidakhadiran.
  11. Mahasiswa wajib mengikuti kegiatan perkuliahan minimal 75%.
  12. Mahasiswa wajib menyelesaikan tugas perkuliahan sesuai dengan rencana pembelajaran.
  13. Mahasiswa dilarang:
    - a. Mengganggu jalannya perkuliahan;
    - b. Menggunakan peralatan komunikasi selama kuliah berlangsung;
    - c. Melanggar peraturan disiplin mahasiswa;
    - d. Pelanggaran terhadap huruf a, b, dan c, dapat dikeluarkan dari ruang kuliah.
  14. Kegiatan perkuliahan yang tidak dapat dilaksanakan sesuai jadwal, dosen wajib memberitahukan kepada mahasiswa dan menggantinya pada waktu lain.
  15. Perkuliahan dalam bentuk kuliah tamu wajib dilaksanakan oleh program studi minimal sekali dalam satu semester, dan dapat dilaksanakan oleh universitas/fakultas/pusat studi/kajian.
  16. Peserta kuliah tamu adalah dosen dan mahasiswa yang diundang.
  17. Ketentuan lain tentang pelaksanaan ketentuan kuliah tamu/pakar diatur tersendiri.
  18. Penyelenggaraan kuliah lintas fakultas ditetapkan oleh Rektor.
  19. Penyelenggaraan kuliah lintas program studi ditetapkan oleh dekan.

### **3.6 Praktikum/Praktik Kerja Lapangan**

1. Praktikum adalah kegiatan pembelajaran dalam bentuk praktik di laboratorium, maupun di ruang praktik, bertujuan untuk memberi kesempatan mahasiswa menganalisis, menguji dan mengaplikasikan teori, dan pembuktian ilmiah matakuliah atau bagian matakuliah tertentu.
2. Syarat dan materi penyelenggaraan praktikum ditentukan oleh ketua program studi bersama-sama kepala laboratorium.
3. Tata tertib praktikum ditetapkan oleh ketua program studi dan kepala laboratorium.
4. Praktik kerja lapangan adalah program perkuliahan yang diselenggarakan dalam bentuk praktik di tempat/institusi lahan praktik.
5. Tempat PKL ditentukan oleh program studi/fakultas atau atas usulan mahasiswa.
6. Praktik kerja lapangan dibimbing oleh dosen program studi dan pembimbing lapangan yang disediakan oleh lahan praktik.
7. Tata tertib dan ketentuan lain terhadap praktik kerja lapangan diatur tersendiri oleh fakultas/program studi.

### **3.7 Berhenti Studi Sementara (cuti studi)**

1. Berhenti studi sementara (cuti studi) dapat dilakukan oleh mahasiswa dengan ketentuan sebagai berikut:
  - a. Program Diploma Tiga, Diploma Empat, dan Program Sarjana sudah menempuh studi paling sedikit 30 SKS.
  - b. Program Pascasarjana dan Program Profesi sudah mengikuti Pendidikan semester pertama dengan IPK  $\geq 3,00$ ;
  - c. Mendapat ijin tertulis dari Kaprogram studi dan disetujui Dekan/direktur.
2. Mahasiswa yang terpaksa berhenti studi sementara karena halangan yang tidak dapat dihindarkan, seperti:

- a. Kecelakaan dengan melampirkan surat keterangan dari rumah sakit atau surat keterangan yang dapat dipertanggungjawabkan.
  - b. Sakit lebih dari satu bulan dengan menunjukkan surat keterangan dari rumah sakit.
  - c. Melahirkan.
3. Mahasiswa dapat berhenti studi sementara:
    - a. Program Diploma tiga dan Pascasarjana maksimal 2 (dua) semester berturut-turut, atau persemester.
    - b. Program Sarjana dan Diploma Empat maksimal 2 tahun yang bisa diajukan persemester atau dua semester berturut-turut dan pengajuan selanjutnya bisa dilakukan setelah aktif Kembali.
  4. Izin penghentian studi sementara tidak dibenarkan untuk semester yang telah lalu (tidak berlaku syarat).
  5. Masa penghentian studi sementara tidak diperhitungkan dengan lama studi yang bersangkutan.
  6. Prosedur pengajuan berhenti Studi Sementara (cuti studi) diatur sebagai berikut:
    - a. Mengajukan surat permohonan (bisa didownload di website BAA)
    - b. Surat permohonan setelah diisi lengkap dan dimintakan persetujuan kepada Kaprogram studi
    - c. Surat permohonan diserahkan ke BAA untuk dilakukan verifikasi.
    - d. BAA mengeluarkan surat izin berhenti studi sementara (cuti studi)
    - e. Surat izin berhenti studi sementara digandakan sebanyak dua lembar untuk diserahkan ke BAK dan fakultas/program studi.

### 3.8. Pengaktifan Status Mahasiswa

Untuk mengikuti perkuliahan Kembali, mahasiswa yang berstatus berhenti studi sementara (cuti studi) harus melakukan proses pengaktifan melalui prosedur sebagai berikut.

- a. Mengajukan surat permohonan pengaktifan (surat dapat diunduh melalui laman [baa.um-surabaya.ac.id](http://baa.um-surabaya.ac.id))
- b. Surat permohonan pengaktifan diisi secara lengkap dan disetujui oleh Ketua program studi.
- c. Surat permohonan pengaktifan yang dilampirkan surat izin berhenti studi sementara yang telah disetujui kaprogram studi diserahkan ke BAA untuk diverifikasi.
- d. BAA menerbitkan surat izin pengaktifan status mahasiswa.
- e. Surat pengaktifan digandakan dua lembar untuk diserahkan ke Biro Administrasi Keuangan (BAK) dan fakultas/program studi.

### 3.9 Pindah Program Studi Internal

Mahasiswa dapat melakukan pindah program studi internal dengan ketentuan sebagai berikut.

1. Telah mengikuti kegiatan akademik secara terus-menerus dengan masa studi sekurang-kurangnya dua semester.
2. Tidak melanggar tata tertib kehidupan kampus atau sebab lain yang sejenis.
3. Lulus *placement test* dan tidak buta warna bagi fakultas/program studi yang mensyaratkannya.
4. Fakultas dan program studi asal menyetujui pindah program studi.
5. Fakultas dan program studi penerima menyetujui setelah mempertimbangkan daya tampung program studi yang dituju, hasil pengakuan (konversi) matakuliah yang telah ditempuh di program studi asal.
6. Ketua program studi penerima harus mempertimbangkan sisa masa studi mahasiswa yang bersangkutan di program studi asal sehingga dipastikan dapat menyelesaikan studinya di program studi yang dituju.
7. Pindah program studi hanya dapat dilakukan satu kali.
8. Masa studi mahasiswa pada program studi asal tetap diperhitungkan dengan lama studi yang bersangkutan.
9. Pengajuan permohonan pindah program studi diajukan selambat-lambatnya 4 (empat) minggu sebelum awal kuliah semester gasal/genap dimulai sesuai dengan kalender akademik.
10. Pindah program studi ditetapkan berdasarkan keputusan Rektor.
11. Tata cara /prosedur pengajuan pindah program studi diatur sebagai berikut:
  - a. Mahasiswa mengajukan surat permohonan pindah program studi (bisa diunduh pada laman [baa.um-surabaya.ac.id](http://baa.um-surabaya.ac.id))
  - b. Surat permohonan setelah diisi lengkap dan dimintakan persetujuan kepada Ketua program studi dan Dekan asal serta Ketua program studi dan Dekan yang dituju.

- c. Surat permohonan diserahkan ke BAA untuk dilakukan verifikasi.
- d. BAA memindahkan mahasiswa tersebut secara sistem dari program studi asal ke program studi yang dituju.

### 3.10 Mahasiswa Pindahan/Transfer

Universitas Muhammadiyah Surabaya menerima mahasiswa pindahan/transfer dari universitas/ perguruan Tinggi lain dengan prosedur sebagai berikut.

1. Peringkat akreditasi program studi asal dengan program studi yang dituju di lingkungan Universitas Muhammadiyah Surabaya setara atau lebih tinggi.
2. Universitas Muhammadiyah Surabaya tidak menerima mahasiswa yang hampir habis masa studi, dikeluarkan/putus studi dari perguruan tinggi asal.
3. Lama studi pada program studi asal tetap diperhitungkan dalam masa studi pada fakultas/program studi Universitas Muhammadiyah Surabaya yang menerima pindahan.
4. Tidak pernah melanggar tata tertib kehidupan kampus di perguruan tinggi asal.
5. Universitas Muhammadiyah Surabaya menerima mahasiswa utusan daerah/universitas/institut yang dikuatkan dengan surat usulan dari pemda atau Rektor yang bersangkutan.
6. Pengajuan permohonan pindah studi diajukan selambat-lambatnya 4 (empat) minggu sebelum perkuliahan dimulai sesuai dengan kalender akademik.
7. Permohonan yang melewati batas waktu yang ditentukan tidak diterima atau ditolak.
8. Pengakuan matakuliah yang pernah ditempuh mahasiswa pindahan/transfer dan program lintas jalur/alih program ditetapkan oleh ketua program studi.
9. Tata cara pengajuan permohonan pindah studi diatur tersendiri.
10. Karena alasan khusus, rektor Universitas Muhammadiyah Surabaya dapat menetapkan kebijakan di luar ketentuan tersebut di atas karena alasan yang sangat khusus, seperti kerusuhan, keamanan, bencana dan lain-lain.

### 3.11 Mahasiswa Pindahan/Transfer dari Perguruan Tinggi Luar Negeri

Universitas Muhammadiyah Surabaya menerima mahasiswa pindahan/transfer dari Universitas / perguruan Tinggi Luar Negeri dengan prosedur sebagai berikut :

1. Calon mahasiswa dari perguruan tinggi asal sekurang-kurangnya telah menempuh perkuliahan 2 semester di perguruan tinggi asal, dan lulus *placement test* yang diselenggarakan oleh program studi yang dituju.
2. WNA yang akan pindah studi menjadi mahasiswa di Universitas Muhammadiyah Surabaya harus menyerahkan persyaratan sebagai berikut:
  - a. Daftar riwayat hidup;
  - b. Fotokopi/salinan ijazah, termasuk transkrip akademik;
  - c. Surat keterangan jaminan pembiayaan selama mengikuti pendidikan di Indonesia berupa *bank account atau bank guarantee*;
  - d. Fotokopi paspor yang masih berlaku minimal 18 bulan;
  - e. Surat pernyataan yang bersangkutan tidak akan bekerja selama belajar di Indonesia;
  - f. Surat pernyataan yang bersangkutan akan mematuhi peraturan perundang-undangan yang berlaku di Indonesia;
  - g. Pasfoto terbaru;
  - h. Surat keterangan kesehatan dari instansi berwenang;
  - i. Sertifikat Vaksin Covid-19
  - j. Surat ijin belajar dari Dirjen Dikti.
2. Prosedur dan tatacara permohonan bagi warga negara asing (WNA) perseorangan untuk menjadi mahasiswa Universitas Muhammadiyah Surabaya diatur dalam keputusan tersendiri.

### 3.12 Kuliah Kerja Nyata (KKN)

1. Kuliah kerja nyata (KKN) adalah kegiatan yang dilaksanakan oleh mahasiswa yang merupakan perpaduan bentuk kegiatan pendidikan, penelitian lapangan, dan pengabdian masyarakat.
2. KKN merupakan kegiatan akademis yang bersifat kurikuler, dengan memperhatikan kekhasan program studi. Pelaksanaan KKN dapat diganti dengan kegiatan lain yang setara atau berdasarkan kebijakan rektor.
3. KKN diselenggarakan oleh universitas dan wajib ditempuh oleh mahasiswa program sarjana dan dibimbing oleh dosen pembimbing lapangan.
4. Pelaksanaan KKN baik yang regular maupun yang program pengganti sebagaimana disebut pada ayat 2 dikoordinasi langsung oleh lembaga penelitian dan pengabdian pada masyarakat (LPPM).
5. Peserta KKN adalah mahasiswa program sarjana sekurang-kurangnya berada di semester 6 dan atau telah menempuh 110 SKS.
6. Ketentuan lain terhadap pelaksanaan KKN diatur tersendiri dalam pedoman pelaksanaan KKN.

### 3.13 Kelulusan /Yudisium

1. Mahasiswa yang telah memenuhi syarat kelulusan pada program studi dapat mendaftar untuk menjadi peserta yudisium melalui Cybercampus.
2. Yudisium dilaksanakan dua kali dalam satu tahun, yudisium semester gasal dan yudisium semester genap.
3. Yudisium di setiap semester dapat dilakukan dalam beberapa tahap.
4. Universitas Muhammadiyah Surabaya akan menetapkan usulan yudisium yang telah divalidasi oleh Biro Administrasi Akademik (BAA) melalui Surat Keputusan Rektor.
5. Prosesi yudisium yang dilaksanakan Fakultas/program pascasarjana dilaksanakan setelah mendapatkan Surat Keputusan Rektor tentang penetapan peserta yudisium.
6. Mahasiswa yang mengikuti yudisium harus memenuhi persyaratan berikut.
  - a. Tidak melampaui batas maksimal masa studi yang ditentukan:
    - Jenjang D3 maksimal 5 tahun (10 semester).
    - Jenjang S1 maksimal 7 tahun (14 semester).
    - Jenjang S2 maksimal 4 tahun ( 8 semester)
    - Program Profesi maksimal 3 tahun (6 semester).
    - Khusus mahasiswa yang telah mendapat perpanjangan masa studi selama 1 semester karena faktor pandemik covid 19.
  - b. Menyelesaikan seluruh mata kuliah sesuai dengan beban SKS yang berlaku di program studi masing-masing.
  - c. Tidak ada mata kuliah dengan nilai D dan E
  - d. IPK minimal 2,00 untuk jenjang S1 dan D3 serta 3,00 untuk jenjang Profesi dan S2.
  - e. Mengisi semua data diri yang ada di cybercampus termasuk Nomor Induk Siswa Nasional dan Nomor Induk Kependudukan.
  - f. Apabila peserta yudisium menghendaki penulisan data diri tidak sesuai dengan ijazah sebelumnya, harus menyertakan surat pernyataan yang ditanda tangani di atas matrik Rp 10.000; dan diupload bersama dengan ijazah dimaksud.
  - g. Masa berlaku akreditasi Program Studi belum berakhir.
  - h. Telah diusulkan untuk mendapatkan Nomor Ijazah Nasional oleh ketua program studi.
  - i. Telah melunasi seluruh kewajiban keuangan sesuai dengan ketentuan.
7. Prosedur pendaftaran yudisium online:
  - a. Mahasiswa masuk ke laman [cybercampus.um-surabaya.ac.id](http://cybercampus.um-surabaya.ac.id), selanjutnya masuk menu Akademik Pengajuan Yudisium.
  - b. Mengisi seluruh kolom yang ada di form yudisium.
  - c. Untuk memastikan bahwa semua persyaratan secara akademik sudah dipenuhi oleh calon, kaprogram studi memberikan persetujuan (approval) pada kolom yang ada di cyber.
  - d. Untuk memastikan bahwa kewajiban pembayaran telah dipenuhi oleh calon peserta yudisium, kepala BAK memberikan persetujuan (approval) pada kolom yang tersedia di cybercampus.

- e. BAA menverifikasi seluruh persyaratan dan memberikan persetujuan (approval) pada kolom yang ada di cybercampus.

### 3.14 Wisuda

1. Setiap mahasiswa yang telah menyelesaikan studinya diwajibkan mengikuti wisuda pada tahun akademik sesuai dengan persyaratan yang ditentukan.
2. Setiap lulusan wajib membayar biaya penyelenggaraan upacara wisuda yang besarnya ditetapkan melalui surat keputusan rektor.
3. Semua peserta wisuda diwajibkan membayar uang sumbangan buku yang besaran ditetapkan melalui keputusan rektor, yang secara simbolik pada waktu upacara wisuda diserahkan wisudawan kepada rektor.
4. UMSurabaya dapat menyelenggarakan upacara wisuda dua kali periode kelulusan dalam satu tahun, yakni pada periode ganjil dan genap.
5. Syarat untuk mengikuti wisuda adalah:
  - a. Tidak memiliki pinjaman buku dan telah menyerahkan skripsi/TA/KTI/Tesis. Serta mendapat persetujuan (approval) dari Kepala Perpustakaan pada Cybercampus.
  - b. Telah melunasi seluruh keuangan sesuai dengan ketentuan dan mendapat persetujuan (approval) dari Kepala BAK pada Cybercampus.
  - c. Telah mengikuti Ordik
  - d. Memiliki Sertifikat kelulusan uji kompetensi Al Islam dan Kemuhammadiyah dari Lembaga Pengkajian Al Islam Kemuhammadiyah (LPAIK);
  - e. Telah mendapat persetujuan (approval) dari Kepala Biro Administrasi Akademik (BAA) pada Cybercampus.

### 3.15 Ijazah, Sertifikat, Transkrip Akademik, dan SKPI

1. Mahasiswa yang telah lulus dan diwisuda berhak memperoleh Ijazah, Sertifikat, transkrip akademik, dan SKPI maksimal 2 (dua) minggu setelah pelaksanaan wisuda.
2. Data diri yang dijadikan dasar dalam penerbitan Ijazah, Sertifikat, transkrip akademik, dan SKPI adalah sesuai dengan data isian yang dilakukan oleh mahasiswa pada saat mendaftar sebagai peserta Yudisium.
3. Pengambilan Ijazah, Sertifikat, transkrip akademik, dan SKPI dilakukan di kantor BAA apabila telah memenuhi persyaratan sebagaimana yang telah ditentukan.
4. Apabila sampai pada batas yang ditentukan ijazah belum bisa diterbitkan, mahasiswa berhak mendapatkan Surat Keterangan Lulus sebagai pengganti Ijazah.
5. Ijazah, Sertifikat, transkrip akademik, dan SKPI diterbitkan sekali.
6. Apabila ada kerusakan dan kehilangan akan diterbitkan surat keterangan pengganti ijazah, Sertifikat, transkrip akademik, dan SKPI.
7. Surat Keterangan Pengganti Ijazah, Sertifikat, transkrip akademik, dan SKPI akan diterbitkan apabila dilengkapi surat keterangan dari kepolisian.
8. Surat keterangan perbaikan penulisan ijazah diterbitkan apabila terdapat kesalahan dalam penulisan ijazah.
9. Surat keterangan penggantian ijazah diterbitkan oleh rektor atas permintaan dekan fakultas atau direktur pascasarjana.
10. Memiliki sertifikat kelulusan ujian TOEIC dari Pusat Bahasa Universitas Muhammadiyah Surabaya;

---

# PENILAIAN HASIL BELAJAR

Penilaian hasil belajar merupakan kriteria minimal tentang penilaian proses dan hasil belajar mahasiswa dalam rangka pemenuhan capaian pembelajaran lulusan. Penilaian hasil belajar mahasiswa Universitas Muhammadiyah Surabaya diatur dengan ketentuan sebagai berikut.

## 4.1 Tujuan

Tujuan penilaian hasil belajar mahasiswa adalah mengukur tingkat pencapaian kompetensi atas suatu mata kuliah setelah yang bersangkutan mempelajarinya dengan berbagai cara dalam kurun waktu tertentu. Pengukuran ini dilaksanakan untuk menentukan kelulusan mahasiswa pada akhir masa perkuliahan.

## 4.2 Ketentuan Umum

1. Mahasiswa berkewajiban hadir untuk mengikuti kuliah dan/atau praktik sekurang-kurangnya 75% dari seluruh jam tatap muka yang terjadwal pada suatu semester
2. Mahasiswa yang sekurang-kurangnya telah mengikuti 75% dari seluruh jam tatap muka kuliah dan/atau praktik dalam suatu semester berhak mengikuti ujian
3. Mahasiswa yang telah melaksanakan seluruh tugas yang diberikan oleh dosen, serta mengikuti ujiberkala, tengah semester, dan akhir semester berhak mendapatkan nilai dalam bentuk huruf dan bobotnya.
4. Mahasiswa yang telah mengikuti pembekalan, praktik dan atau kerja lapangan, serta ujian, berhak mendapatkan nilai Pengenalan Lapangan Persekolahan (PLP), PKL, dan atau KKN dan bentuk huruf dan bobotnya.
5. Mahasiswa dapat melakukan perbaikan nilai dengan menempuh mata kuliah kembali dengan ketentuan nilai tertinggi menjadi nilai akhir.

## 4.3 Bentuk Evaluasi Belajar

Bentuk evaluasi belajar mahasiswa dapat meliputi: Ujian tertulis terdiri atas: Kuis/tes kecil/responsi; Ujian tengah semester dan atau tentamen; Ujian akhir semester; Observasi, Partisipasi, unjuk kerja, tes lisan, angket, Ujian praktikum, Uji Kompetensi, Ujian lisan terdiri atas ujian komprehensif atau ujian skripsi atau tugas akhir atau ujian karya tulis; Tugas akhir bisa dalam bentuk skripsi, tesis dan karya tulis ilmiah/sejenisnya. Berdasarkan alasan tertentu yang dapat dipertanggungjawabkan penilaian hasil belajar dapat dilakukan dengan bentuk-bentuk lain.

## 4.4 Ujian Semester

1. Ujian semester terdiri atas ujian tengah semester (UTS) dan ujian akhir semester (UAS).
2. Ujian tengah semester dapat dilakukan apabila minimal 7 kali pertemuan dan ujian akhir semester dapat dilakukan apabila minimal 14 kali pertemuan.
3. Ujian Tengah Semester dan akhir semester dilaksanakan sesuai dengan kalender akademik yang telah ditetapkan Universitas Muhammadiyah Surabaya.
4. Terdaftar sebagai peserta matakuliah yang bersangkutan yaitu yang tercantum dalam daftar peserta kuliah (DPK).
5. Telah mengikuti matakuliah yang bersangkutan sekurang-kurangnya 75% pada semester yang berjalan.
6. Pelaksanaan ujian tengah dan akhir semester dilaksanakan oleh fakultas berkoordinasi dengan Biro Administrasi Akademik (BAA).
7. Tata tertib dalam pelaksanaan ujian tengah dan akhir semester adalah:
  - a. Peserta ujian membawa kartu ujian yang telah disahkan oleh BAA



- b. Mengisi dan menandatangani daftar hadir;
- c. Berpakaian rapi dan sopan;
- d. Hadir 10 menit sebelum ujian berlangsung;
- e. Peserta ujian semester dilarang:
  - 1) Mengganggu ketertiban dan ketenangan selama ujian berlangsung;
  - 2) Membuka catatan, buku dan sejenisnya untuk ujian yang bersifat tutup buku;
  - 3) Mencontoh, dan atau saling mencontoh pekerjaan sesama peserta ujian
  - 4) Memberi maupun menerima keterangan lisan, tulisan maupun isyarat dan sejenisnya;
  - 5) Menggunakan telepon seluler dan peralatan komunikasi lain yang dapat memberi dan menerima informasi;
  - 6) Melanggar peraturan disiplin mahasiswa;
  - 7) Pelanggaran terhadap larangan peserta ujian di atas dinyatakan gugur;
  - 8) Pelanggaran terhadap a, b, c tidak diperkenankan mengikuti ujian.

#### 4.5 Tugas Akhir

1. Tugas akhir (TA) adalah karya ilmiah mahasiswa dalam bentuk disain, penelitian, studi kasus dan pemecahan masalah keilmuan.
2. Tujuan tugas akhir adalah menilai kecakapan mahasiswa dalam memecahkan secara ilmiah, menarik kesimpulan serta menyusunnya dalam bentuk KTI (bagi program diploma), skripsi (bagi program sarjana) dan tesis (bagi program pascasarjana)
3. Persyaratan penyusunan Tugas Akhir (KTI/Skripsi/Tesis) adalah:
  - a. Penyusunan TA dilaksanakan setelah mahasiswa menyelesaikan minimal 120 SKS (untuk Skripsi), 90 SKS (untuk diploma tiga), 30 SKS untuk Tesis dengan IPK minimal 2,00 untuk program S1/D4/D3, IPK 3,00 untuk program magister/profesi.
  - b. Telah menempuh matakuliah metodologi penelitian atau matakuliah sejenis dan memperoleh minimal C;
  - c. Topik yang menjadi pokok permasalahan dalam penyusunan TA disesuaikan dengan kelompok matakuliah bidang studi mahasiswa yang bersangkutan;
  - d. TA ditulis dengan menggunakan bahasa Indonesia baku, sedang program studi bahasa asing dapat menyesuaikan dengan bahasa yang ditetapkan;
  - e. Judul Tugas Akhir yang dipilih oleh mahasiswa wajib mendapat persetujuan Ketua Program Studi sedang rencana keseluruhan penyusunan Tugas Akhir wajib mendapatkan persetujuan dari dosen pembimbing Tugas Akhir;
  - f. Sistematika penulisan Tugas Akhir mengikuti ketentuan penulisan yang berlaku di fakultas masing-masing di lingkungan Universitas Muhammadiyah Surabaya.
4. Proses bimbingan TA adalah:
  - a. Dalam penyusunan TA mahasiswa dibimbing oleh 2 (dua) dosen pembimbing yang ditentukan oleh ketua program studi ditetapkan oleh Dekan atau Direktur Pascasarjana;
  - b. Syarat sebagai dosen pembimbing TA (Skripsi dan KTI) adalah dosen tetap yang telah menyelesaikan pendidikan minimal S2 dengan jabatan fungsional minimal asisten ahli dan Tesis minimal S2 dengan jabatan fungsional lektor kepala (golongan IVA);
  - c. Proses pembimbing/penyusunan skripsi/tesis diawali dengan ujian/seminar proposal yang secara teknis ditentukan oleh fakultas masing-masing;
  - d. Mahasiswa melaporkan proses pembimbingan melalui Cybercampus
  - e. Batas waktu penyusunan TA maksimal 2 semester terhitung sejak mahasiswa diterbitkan Surat Keputusan Dekan/Direktur Pascasarjana tentang penetapan dosen pembimbing untuk menyusun TA;
  - f. Jika dalam batas waktu tersebut tidak dapat menyelesaikan TA, mahasiswa menempuh prosedur berikut:
    - 1) Mengajukan permohonan perpanjangan masa bimbingan kepada dosen pembimbing (tertulis);
    - 2) Permohonan perpanjangan bimbingan yang telah disetujui dosen pembimbing dilaporkan ke ketua program studi;
  - g. Mahasiswa dapat mengajukan permohonan pergantian dosen pembimbing kepada ketua program studi.
  - h. Apabila dosen pembimbing tidak bersedia melanjutkan bimbingan, mahasiswa yang bersangkutan harus mengajukan permohonan penggantian pembimbing kepada ketua program studi.

- i. Ketua program studi wajib menginformasikan pergantian dosen pembimbing dan mengusulkan ke fakultas untuk menerbitkan Surat Keputusan Dosen pembimbing baru.
5. Pelaksanaan ujian tugas akhir memiliki persyaratan:
  - a. Telah menyelesaikan penulisan TA sesuai dengan ketentuan yang berlaku, dan telah disetujui oleh dosen pembimbing;
  - b. Mahasiswa telah mengisi laporan bimbingan TA di Cybercampus minimal 10 kali;
  - c. Membayar biaya ujian TA sesuai dengan ketentuan yang berlaku;
  - d. Mengisi formulir pendaftaran ujian TA diketahui oleh dosen pembimbing yang menyatakan bahwa TA tersebut telah siap untuk diuji, dan selanjutnya diserahkan ke bagian pengajaran/TU;
  - e. Menyerahkan naskah TA rangkap 3 selambat-lambatnya 1 minggu sebelum pelaksanaan ujian;
  - f. Apabila tidak memenuhi ketentuan di atas pelaksanaan ujian tidak dapat dilaksanakan.
6. Pelaksanaan ujian Tugas Akhir dapat dilakukan secara Luring atau Daring.
7. Penguji Tugas Akhir mengacu kepada Surat Keputusan Rektor nomor 0255/PRN/II.3.AU/A/2016 tentang Pelaksanaan Tugas Akhir/Skripsi/Tesis di lingkungan UMSurabaya.
8. Aspek penilaian dalam ujian tugas akhir meliputi:
  - a. Isi Tugas Akhir:
    - 1) Kesesuaian format dengan aturan yang berlaku pada fakultas;
    - 2) Bahasa;
    - 3) Kejelasan dan urutan rumusan masalah, hipotesis, pembahasan dan simpulan dan saran;
    - 4) Kesesuaian desain penelitian dengan tujuan penelitian;
    - 5) Manfaat temuan;
    - 6) Tingkat keaslian;
    - 7) Relevansi dan kedalaman kajian pustaka
  - b. Penampilan saat ujian:
    - 1) Pengusaan isi tugas akhir;
    - 2) Kejelasan pengungkapan isi tugas akhir;
    - 3) Kejelasan dan kesesuaian jawaban dengan pertanyaan yang diajukan oleh dewan penguji;
    - 4) Keterbukaan.
7. Penetapan kelulusan:
  - a. Penetapan kelulusan ujian tugas akhir dilakukan oleh dewan penguji;
  - b. Mahasiswa dinyatakan lulus ujian tugas akhir apabila memperoleh nilai minimal B;
  - c. Keputusan ujian tugas akhir disampaikan kepada mahasiswa yang bersangkutan oleh ketua penguji;
  - d. Mahasiswa yang memperoleh nilai kurang dari B, diberi kesempatan untuk mengikuti ujian ulang pada periode berikutnya setelah memenuhi persyaratan sesuai dengan ketentuan berlaku.
8. Setelah dinyatakan lulus, mahasiswa diwajibkan menyerahkan laporan dalam bentuk:
  - a. Laporan lengkap tugas akhir yang dibuat sekurang-kurangnya 3 eksemplar dalam bentuk *hard copy* dan *soft copy* masing-masing untuk universitas (perpustakaan), fakultas dan mahasiswa;
  - b. Laporan dalam bentuk artikel yang dapat dimuat di Jurnal Penelitian atau melalui *e- journal* di Universitas Muhammadiyah Surabaya;
  - c. Laporan sebagaimana tersebut pada poin a dan b diserahkan selambat-lambatnya 4 minggu.

### 3.6 Sistem Penilaian

- a. Sistem penilaian yang digunakan Universitas Muhammadiyah Surabaya adalah sistem penilaian komprehensif yang terdiri atas aktivitas (A), tugas (T), ujian tengah semester (UTS) dan ujian akhir semester (UAS);
- b. Penilaian yang digunakan berorientasi pada penilaian acuan patokan (PAP), dengan menetapkan nilai batas lulus yang dapat menggambarkan penguasaan materi perkuliahan yang harus dicapai;
- c. Pemberian nilai dilakukan secara *online* melalui Cybercampus oleh dosen penanggung jawab matakuliah maksimal 2 minggu setelah kegiatan ujian selesai;
- d. Hasil penilaian dapat diakses oleh semua mahasiswa melalui laman Cybercampus;
- e. Apabila dalam 2 minggu setelah pelaksanaan ujian belum memberikan nilai secara *online*

dan sesuai dengan batas pelaporan di pemberian secara *online* maka sistem akan memberikan pemblokiran dan memberikan nilai secara otomatis B;

- f. Skala penilaian akhir sebagai pengukur hasil belajar mahasiswa dinyatakan sebagai berikut:

$$\text{NILAI AKHIR (NA)} = ((2 \times \text{UTS}) + (3 \times \text{Tugas}) + (3 \times \text{UAS}) + (2 \times \text{Aktivitas})) / 10$$

Rentang Nilai	Huruf	Angka	Kategori
80 – 100	A	4	Sangat Baik
72 – 79	AB	3,5	Baik
64 – 71	B	3	Lebih dari Cukup
56 – 63	BC	2,5	Cukup
48 – 55	C	2	Kurang
40 – 47	D	1	Sangat Kurang
≤ 39	E	0	Gagal

### 3.7 Indeks Prestasi

- Keberhasilan mahasiswa dalam suatu semester atau program studi dinilai dengan Indeks Prestasi (IP)
- Pencapaian hasil belajar mahasiswa pada setiap akhir semester dinyatakan dengan Indeks Prestasi Semester.
- Pencapaian hasil belajar mahasiswa sejak semester pertama sampai dengan semester tertentu dinyatakan dengan Indeks Prestasi kumulatif.
- IP Semester dan IP Kumulatif dihitung dengan formula:

$$\text{IP} = \frac{\text{Jumlah bobot nilai} \times \text{Jumlah bobot mata kuliah}}{\text{Jumlah total sks}}$$

### 3.8 Evaluasi kemajuan studi dan kelulusan mahasiswa

- Evaluasi kemajuan studi dan kelulusan mahasiswa program DIII.
  - Untuk mengetahui kemajuan studi mahasiswa, pada setiap tiga semester dilakukan evaluasi. Kriteria evaluasi tiap tahapan sebagai berikut:
    - Tiga semester pertama
      - Telah menempuh dan lulus paling sedikit 30 SKS dengan  $\text{IPK} \geq 2,5$ .
      - Apabila mampu mengumpulkan > 30 SKS, tetapi  $\text{IPK} < 2,5$  maka diambil nilai- nilai tertinggi sampai sejumlah 30 SKS dengan  $\text{IPK} \geq 2,5$ .
    - Tiga semester kedua (semester keenam)
      - Telah menempuh dan lulus paling sedikit 75 SKS dengan  $\text{IPK} \geq 2,5$ .
      - Apabila mampu mengumpulkan lebih dari 75 SKS, tetapi  $\text{IPK} < 2,5$  maka diambil nilai-nilai tertinggi sampai sejumlah 75 SKS dengan  $\text{IPK} \geq 2,5$ .
    - Akhir Program
 

Selambat-lambatnya pada akhir semester kesepuluh, mahasiswa harus sudah mengumpulkan (lulus) semua beban SKS yang ditetapkan untuk program DIII dan  $\text{IPK} \geq 2,5$

      - Mahasiswa akan mendapatkan peringatan akademik setiap semester apabila disangsikan dapat melalui tiap tahapan evaluasi.
      - Mahasiswa yang tidak dapat memenuhi kriteria, sebagaimana dimaksud poin a.) Rektor menerbitkan surat keputusan menghentikan statusnya sebagai mahasiswa Universitas Muhammadiyah Surabaya.

- b. Keberhasilan menyelesaikan studi.  
Mahasiswa berhasil menyelesaikan pendidikan program D-3 (lulus Program D-3), yang dinyatakan dalam yudisium kelulusan apabila telah memenuhi persyaratan akademik sebagai berikut:
- 1) Telah berhasil mengumpulkan sejumlah SKS yang ditetapkan di dalam kurikulum program studi (termasuk di dalamnya ujian akhir program bagi fakultas yang menyelenggarakannya);
  - 2) Dalam transkrip tidak ada nilai D.
  - 3)  $IPK \geq 2,00$ ;
  - 4) Tanggal kelulusan adalah tanggal penetapan IPK akhir program.
2. Evaluasi kemajuan studi mahasiswa program S-1.
- a. Untuk mengetahui kemajuan studi mahasiswa pada satuan semester tertentu dilakukan evaluasi. Kriteria evaluasi tiap tahapan sebagai berikut:
- 1) Tiga semester pertama
    - a) Telah menempuh dan lulus paling sedikit 35 SKS dengan  $IPK \geq 2,5$ ;
    - b) Apabila mampu mengumpulkan > 35 SKS, tetapi  $IPK < 2,5$  maka diambil nilai- nilai tertinggi sampai sejumlah 35 SKS dengan  $IPK \geq 2,5$ .
  - 2) Semester ketujuh
    - 1) Telah menempuh dan lulus paling sedikit 85 SKS dengan  $IPK \geq 2,5$ ;
    - 2) Apabila mampu mengumpulkan > 85 SKS, tetapi  $IPK < 2,5$  maka diambil nilai- nilai tertinggi sampai sejumlah 85 SKS dengan  $IPK \geq 2,5$ .
  - 3) Akhir Program  
Selambat-lambatnya pada akhir semester keempat belas, mahasiswa harus sudah mengumpulkan (lulus) semua beban SKS yang ditetapkan untuk program sarjana (S1) dan  $IPK > 2,5$ .
  - 4) Mahasiswa akan mendapatkan peringatan akademik setiap semester apabila disangsikan dapat melalui tiap tahapan evaluasi.
  - 5) Mahasiswa yang tidak dapat memenuhi kriteria setiap tahapan evaluasi tersebut dianggap tidak mampu mengikuti kegiatan-kegiatan akademiknya. Sehubungan dengan hal tersebut, Rektor menerbitkan surat keputusan menghentikan statusnya sebagai mahasiswa Universitas Muhammadiyah Surabaya setelah memperoleh bahan-bahan pertimbangan sebagaimana ketentuan tersebut.
- b. Keberhasilan menyelesaikan studi: mahasiswa berhasil menyelesaikan pendidikan program sarjana (lulus sarjana), yang dinyatakan dalam yudisium kelulusan apabila telah memenuhi persyaratan akademik sebagai berikut:
- 1) Telah menempuh dan lulus sejumlah SKS yang ditetapkan di dalam kurikulum program studi (termasuk di dalamnya ujian akhir program bagi fakultas yang menyelenggarakannya);
  - 2)  $IPK > 2,5$ .
  - 3) Sesuai dengan tuntutan spesifikasi program studi, fakultas dan atau program studi dapat menentukan nilai minimal tidak boleh kurang dari ambang batas yang telah ditetapkan universitas untuk matakuliah tertentu sebagai syarat lulus.
  - 4) Dalam transkrip tidak boleh ada nilai D.
  - 5) Transkrip lulusan S-1 yang berasal dari lulusan DIII mencakup matakuliah hasil konversi dan matakuliah yang ditempuh pada program S-1.
  - 6) Tanggal kelulusan adalah tanggal penetapan IPK akhir program.
3. Evaluasi kemajuan studi mahasiswa program magister.
- a. Mahasiswa diperkenankan melanjutkan studi apabila di akhir semester 3 (tiga) berhasil mendapatkan  $IPK$  minimal 3,00 dan SKS minimal 20 SKS;
  - b. Mahasiswa yang tidak berhasil menyelesaikan sekurang-kurangnya 15 SKS  $IP < 3,00$  diakhir semester 2 (dua) mahasiswa akan mendapatkan peringatan;
  - c. Mahasiswa wajib menyelesaikan seluruh beban studi dalam waktu maksimum 8 (delapan) semester dengan  $IP: 3,00$  tanpa nilai D dan E, serta nilai C dari total SKS yang disyaratkan;
  - d. Mahasiswa yang tidak memenuhi ketentuan a, b, dan c tidak diperkenankan melanjutkan studi (putus studi).

### 3.9 Predikat kelulusan

1. Predikat kelulusan program sarjana dan program diploma adalah sebagai berikut:  
2,76 – 3,00: Memuaskan  
3,01 – 3,50: Sangat memuaskan  
3,51 – 4,00: pujian (*cumlaude*)
2. Predikat kelulusan dengan pujian (*cumlaude*) ditentukan juga dengan memperhatikan masa studi maksimum, yaitu n tahun (masa studi terjadwal) ditambah satu tahun untuk program sarjana dan satu semester untuk program diploma.
3. Predikat seorang lulusan yang tidak memenuhi ketentuan tersebut diturunkan satu tingkat menjadi sangat memuaskan.
4. Rektor memberikan penghargaan piagam kepada lulusan dengan predikat dengan pujian (*cumlaude*).
5. Predikat kelulusan dengan pujian (*cumlaude*) tidak diberikan kepada lulusan S-1 yang berasal dari lulusan program alih jenjang dan pindahan/transfer.
6. Predikat kelulusan program profesi dan pascasarjana adalah sebagai berikut:  
3,00 – 3,50: Memuaskan  
3,51 – 3,75: Sangat memuaskan  
3,76 – 4,00: Pujian (*cumlaude*)
7. Predikat kelulusan dengan pujian (*cumlaude*) ditentukan juga dengan memperhatikan masa studi maksimum, yaitu n tahun (masa studi terjadwal) ditambah satu semester untuk program pascasarjana dan profesi.

# DISTRIBUSI MATA KULIAH

## FAKULTAS KEGURUAN DAN ILMU PENDIDIKAN (FKIP)

### 1. Program Studi Pendidikan Matematika

#### Visi

Tahun 2028, Pendidikan Matematika UM Surabaya mengembangkan inovasi pendidikan, bernilai moralitas, intelektualitas, dan berjiwa enterpreneur yang islami.

#### Misi

Untuk mewujudkan visi, Program Studi Pendidikan Matematika FKIP UMSurabaya menjalankan misinya:

1. Menyelenggarakan pendidikan tinggi yang memiliki keunggulan dalam bidang pendidikan matematika, penelitian, dan pengabdian kepada masyarakat dan kerjasama yang kreatif dan Inovatif.
2. Menyelenggarakan pembinaan sivitas akademika program studi Pendidikan matematika yang berlandaskan nilai-nilai keislaman
3. Menyelenggarakan inovasi pendidikan, penelitian, pengabdian, dan publikasi yang berkontribusi pada iptek.
4. Mewujudkan tata kelola organisasi dengan prinsip good governance dan kecakapan dalam kehidupan yang berlandaskan nilai Al-Islam dan Kemuhammadiyah (AIK)

#### TUJUAN

1. Menghasilkan sarjana yang memiliki keunggulan dalam bidang pendidikan matematika, penelitian dan pengabdian kepada masyarakat dan kerjasama yang kreatif dan Inovatif.
2. Menghasilkan sivitas akademika program studi Pendidikan matematika yang menjadi teladan dalam moral dan karakter berlandaskan nilai-nilai keislaman
3. Menghasilkan berbagai inovasi pendidikan, penelitian, pengabdian, dan publikasi yang berkontribusi pada iptek.
4. Terwujud tata kelola organisasi dengan prinsip good governance dan kecakapan dalam kehidupan yang berlandaskan nilai Al-Islam dan Kemuhammadiyah (AIK).

## Distribusi Mata Kuliah Dalam Semester

### Semester 1

No	Kode Mata Kuliah	Mata Kuliah	SKS	Jumlah SKS		
				T	P	L
1	20WU0000001	Pendidikan Pancasila	2			
2	20WU0000004	Pendidikan Agama/AI Islam dan Kemuhammadiyah 1 (AIK 1)	2			
3	20WI0000004	Bahasa Arab	2			
4	20WI0000005	Bahasa Inggris	2			
5	20WF2503G01	Pengantar Pendidikan	2			
6	20WF2503G02	Perkembangan Peserta Didik	2			
7	20WP2503G01	Matematika Dasar (Hakikat Matematika dan Logika)	3			
8	20WP2503G09	Statistika dan Pengolahan Data	2			
9	20WP2503G10	Praktikum Statistik dan Pengolahan Data	1			
10	20WF2503G04	Teori Belajar	2			
		Jumlah	<b>20</b>			

### Semester 2

No	Kode Mata Kuliah	Mata Kuliah	SKS	Jumlah SKS		
				T	P	L
1	20WU0000002	Pendidikan Kewarganegaraan	2			
2	20WU0000003	Pendidikan Bahasa Indonesia	3			
3	20WI0000001	AI Islam dan Kemuhammadiyah 2 (AIK 2)	2			
4	20WP2503G31	Bahasa Inggris profesi Matematika	2			
5	20WP2503G23	Kapita Selekt Matematika Pendidikan Dasar	3			
6	20WP2503G26	Aplikasi Komputer Matematika	3			
7	20WP2503G02	Teori Bilangan	2			
8	20WP2503G06	Kalkulus Diferensial	3			
		Jumlah	<b>20</b>			

### Semester 3

No	Kode Mata Kuliah	Mata Kuliah	SKS	Jumlah SKS		
				T	P	L
1	20WI0000002	AI Islam dan Kemuhammadiyah 3 (AIK 3)	2			
2	20WF2503G05	Strategi Pembelajaran	2			
3	20WF2503G06	Perencanaan Pembelajaran	3			
4	20WP2503G24	Kapita Selekt Matematika Pendidikan Menengah Pertama	3			
5	20WF2503G03	Kajian Kurikulum	3			
6	20WP2503G03	Geometri Dasar	2			
7	20WP2503G07	Kalkulus Integral	3			
8	20WP2503G11	Statistik Probabilitas	3			
		Jumlah	<b>20</b>			

**Semester 4**

No	Kode Mata Kuliah	Mata Kuliah	SKS	Jumlah SKS		
				T	P	L
1	20WI0000003	Al Islam dan Kemuhammadiyah 4 (AIK 4)	2			
2	20WF2503G08	Penilaian Pembelajaran	3			
3	20WP2503G14	Aljabar Linier Elementer	3			
4	20WP2503G25	Kapita Selekt Matematika Pendidikan Menengah Atas	3			
5	20WP2503G05	Geometri Analitik	3			
6	20WP2503G08	Kalkulus Peubah Banyak	3			
7	20WP2503G12	Statistik Inferensial	2			
8	20WP2503G13	Praktikum Statistik Inferensial	1			
		Jumlah	<b>20</b>			

**Semester 5**

No	Kode Mata Kuliah	Mata Kuliah	SKS	Jumlah SKS		
				T	P	L
1	20WF2503G10	<i>Microteacing</i>	3			
2	20WF2503G09	Teknologi Informasi dan Komunikasi Pendidikan	2			
3	20WF2503G07	Pengembangan Bahan Ajar	3			
4	20WP2503G27	Metodologi Penelitian Pendidikan Matematika	2			
5	20WP2503G28	<i>Quantitative research methods</i>	2			
6	20WP2503G29	<i>Qualitative research methods</i>	2			
7	20WP2503G04	Geometri Transformasi	3			
8	20WP2503G15	Teori Grup	3			
		Jumlah	<b>20</b>			

**Semester 6**

No	Kode Mata Kuliah	Mata Kuliah	SKS	Jumlah SKS		
				T	P	L
1	20WI0000006	Kewirausahaan	2			
2	20WI0000007	KKN-BBM	4			
3	20WP2503G30	Desain Web Pembelajaran	2			
4	20WP2503G20	Metode Numerik	3			
5	20PP2503G06	Pemodelan matematika*	2			
6	20PP2503G09	<i>Etnomatematika*</i>	2			
7	20PP2503G07	Matematika Ekonomi Keuangan*	2			
8	20PP2503G08	Matematika Falaq*	2			
9	20WP2503G19	Matematika Diskrit	3			
10	20WP2503G16	Teori Graph	3			
11	20PP2503G19	<i>Public Speaking*</i>	2			
12	20PP2503G17	<i>Startup Business*</i>	2			
13	20PP2503G18	Matematika Faraid*	2			
		Jumlah	<b>21</b>			



**Semester 7**

No	Kode Mata Kuliah	Mata Kuliah	SKS	Jumlah SKS		
				T	P	L
1	<b>20WF2503G11</b>	Pengenalan Lapangan Persekolahan (PLP)	4			
2	<b>20WP2503G17</b>	Riset Operasi dan aplikasinya	2			
3	<b>20WP2503G18</b>	Praktikum Riset Operasi dan aplikasinya	1			
4	<b>20WP2503G21</b>	Analisis Real	3			
5	<b>20PP2503G11</b>	Problematika Pendidikan Matematika*	3			
6	<b>20PP2503G10</b>	Produksi Bahan Pembelajaran Berbasis Online*	2			
7	<b>20PP2503G12</b>	Inovasi Pembelajaran Matematika*	2			
8	<b>20PP2503G13</b>	Produksi Media Sederhana (Tiga Dimensi)*	2			
9	<b>20PP2503G05</b>	Sejarah dan Filsafat Pendidikan Matematika*	2			
10	<b>20PP2503G03</b>	Logika Fuzzy*	2			
11	<b>20PP2503G04</b>	Sistem Geometri*	2			
12	<b>20PP2503G15</b>	<i>Computational Thinking*</i>	2			
13	<b>20PP2503G20</b>	<i>Creative Content*</i>	2			
14	<b>20PP2503G16</b>	Pembelajaran Matematika Realistik*	2			
15	<b>20PP2503G21</b>	<i>Journal Article Review*</i>	2			
		Jumlah	<b>19</b>			

Ket: \*) mata kuliah pilihan maksimal 9 sks

**Semester 8**

No	Kode Mata Kuliah	Mata Kuliah	SKS	Jumlah SKS		
				T	P	L
1	<b>20WF2503G12</b>	Skripsi	6			
2	<b>20WP2503G22</b>	Persamaan Diferensial Biasa	3			
3	<b>20PP2503G01</b>	Teori Ring*	3			
4	<b>20PP2503G02</b>	Analisis Kompleks*	3			
5	<b>20PP2503G14</b>	<i>Mixed Methods Design and development*</i>	3			
		Jumlah	<b>12</b>			

Ket: \*) mata kuliah pilihan maksimal 3 sks.

## **2. Program Studi Pendidikan Biologi**

### **Visi**

“Program studi pendidikan biologi mengembangkan keilmuan pendidikan dan pembelajaran biologi yang berbasis kearifan lokal hayati dengan memanfaatkan TIK dalam menumbuhkan moralitas, intelektualitas, dan jiwa entrepreneurship Islami”.

### **Misi**

1. Mengembangkan pendidikan dan pembelajaran biologi berbasis kearifan lokal hayati dengan memanfaatkan teknologi infomatika dan komunikasi (TIK) dalam menumbuhkan moralitas, intelektualitas, dan jiwa entrepreneurship islami.
2. Melakukan penelitian pada bidang pendidikan dan biologi berbasis kearifan lokal hayati dengan memanfaatkan teknologi infomatika dan komunikasi (TIK) yang memberi kontribusi pada kreativitas dan inovasi pembelajaran biologi.
3. Melakukan pengabdian kepada masyarakat sebagai hilirisasi hasil penelitian bidang pendidikan dan biologi berbasis kearifan lokal hayati dengan memanfaatkan teknologi infomatika dan komunikasi (TIK) dalam menumbuhkan moralitas, intelektualitas, dan jiwa entrepreneurship islami.
4. Melakukan berbagai bentuk aktivitas yang menghasilkan produk dan publikasi ilmiah pada bidang pendidikan dan biologi berbasis kearifan lokal dengan memanfaatkan TIK dalam menumbuhkan moralitas, intelektualitas, dan jiwa entrepreneurship Islami di lingkungan program studi Pendidikan biologi

### **Tujuan**

1. Menghasilkan lulusan sarjana pendidikan biologi yang mampu melaksanakan proses pembelajaran biologi berbasis kearifan lokal hayati dengan memanfaatkan TIK dan memiliki moralitas, intelektualitas, dan jiwa entrepreneurship Islami.
2. Menghasilkan karya penelitian pada bidang pendidikan dan biologi berbasis kearifan lokal hayati dengan memanfaatkan TIK dalam menumbuhkan moralitas, intelektualitas, dan jiwa entrepreneurship Islami yang memberi kontribusi pada kreativitas dan inovasi pembelajaran biologi.
3. Menghasilkan produk pengabdian kepada masyarakat pada bidang pendidikan dan biologi dengan memanfaatkan TIK dalam menumbuhkan moralitas, intelektualitas, dan jiwa entrepreneurship Islami.
4. Terlaksananya berbagai bentuk aktivitas yang menghasilkan produk dan publikasi ilmiah pada bidang pendidikan dan biologi berbasis kearifan lokal dengan memanfaatkan TIK dalam menumbuhkan moralitas, intelektualitas, dan jiwa entrepreneurship Islami di lingkungan program studi Pendidikan biologi.

## Distribusi Mata Kuliah Dalam Semester

### Semester 1

No	Kode Mata Kuliah	Mata Kuliah	SKS	Jumlah SKS		
				T	P	L
1	20WU0000002	Pendidikan Pancasila (PPn)	2			
2	20WU0000003	Pendidikan Kewarganegaraan (PKn)	2			
3	20WI0000005	Al Islam dan Kemuhammadiyah 1 (AIK-1)	2			
4	20WI0000010	Bahasa Inggris Dasar (BID)	2			
5	20WF2500G01	Pengantar Pendidikan (PengPd)	2			
6	20WP2504G06	Matematika Dasar (MatDas)	2			
7	20WF2500G04	Teori Belajar (TB)	2			
8	20WF2500G02	Perkembangan Peserta Didik dan BK (PPD-BK)	2			
9	20WP2504G09	Manajemen dan Keselamatan Kerja Laboratorium Biologi (MKK-LAB)	2			
10	20WP2504G10	Teknik Laboratorium Biologi (TEKLAB)	2			
		Jumlah	<b>20</b>			

### Semester 2

No	Kode Mata Kuliah	Mata Kuliah	SKS	Jumlah SKS		
				T	P	L
1	20WU0000004	Pend Bahasa Indonesia (PBI)	3			
2	20WI0000006	Al Islam dan Kemuhammadiyah 2 (AIK-2)	2			
3	20WI0000009	Bahasa Arab (BA)	2			
4	20WF2500G03	Kajian Kurikulum	2			
5	20WP2504G03	Statistika Dasar (STD)	2			
6	20WP2504G07	Fisika Dasar (FD)	2			
7	20WP2504G11	Biologi Umum (BU)	3			
8	20WF2500G09	Teknologi Informasi dan Komunikasi Pendidikan (TIKP)	2			
9	20WP2504G08	Kimia Dasar (KD)	2			
		Jumlah	<b>20</b>			

### Semester 3

No	Kode Mata Kuliah	Mata Kuliah	SKS	Jumlah SKS		
				T	P	L
1	20WI0000007	Al Islam dan Kemuhammadiyah 3 (AIK-3)	2			
2	20WP2504G12	Biologi Sel dan Molekuler (BSM)	3			
3	20WF2500G06	Strategi Pembelajaran	2			
4	20WF2500G08	Penilaian Pembelajaran	3			
5	20WP2504G01	Metodologi Penelitian (METPEN)	2			
6	20WP2504G04	Statistika Lanjut	2			
7	20WP2504G14	Jaringan dan Struktur Tubuh Hewan (JSTH)	3			
8	20WP2504G15	Morfologi Tumbuhan (MORTUM)	2			
9	20WP2504G22	Biodiversitas dan Kehidupan Hewan Invertebrata (BKHI)	3			
		Jumlah	<b>22</b>			

**Semester 4**

No	Kode Mata Kuliah	Mata Kuliah	SKS	Jumlah SKS		
				T	P	L
1	<b>20WI0000008</b>	Al Islam dan Kemuhammadiyah 4 (AIK-4)	2			
2	<b>20WI00000011</b>	Kewirausahaan Dasar (KWD)	2			
3	<b>20WF2500G10</b>	Micro-Teaching (MT)	3			
4	<b>20WF2500G02</b>	Perencanaan Pembelajaran Biologi (PPB)	3			
5	<b>20WF2500G07</b>	Pengembangan Bahan Ajar (PBA)	3			
6	<b>20WP2504G16</b>	Anatomi Tumbuhan (ANTUM)	2			
7	<b>20WP2504G20</b>	Biokimia (BIOKIM)	3			
8	<b>20WP2504G23</b>	Parasitologi	2			
9	<b>20WP2504G18</b>	Fungsi Tubuh Tumbuhan (FTT)	3			
		Jumlah	<b>23</b>			

**Semester 5**

No	Kode Mata Kuliah	Mata Kuliah	SKS	Jumlah SKS		
				T	P	L
1	<b>20WP2504G21</b>	Biodiversitas dan Kehidupan Mikroorganisme (BKM)	4			
2	<b>20WP2504G30</b>	Pengetahuan Lingkungan dan Biokonservasi (PLB)	2			
3	<b>20WP2504G24</b>	Biodiversitas dan Kehidupan Hewan Vertebrata (BKHV)	3			
4	<b>20WP2504G29</b>	Ekologi Dasar (EKODAS)	3			
5	<b>20WP2504G19</b>	Fungsi Tubuh Hewan (FTH)	3			
6	<b>20WP2504G32</b>	Kewirausahaan Pendidikan dan Biologi (KW-PB)	2			
7	<b>20WP2504G26</b>	Biodiversitas dan Kehidupan Tumbuhan Rendah (BKTR)	3			
8	<b>20PP2504G06</b>	Ekologi Mangrove * (EKOMANG)	2			
9	<b>20PP2504G08</b>	Pendidikan Biologi Kelautan* (PBK)	2			
		Jumlah	<b>22</b>			

Ket: \*) mata kuliah pilihan

**Semester 6**

No	Kode Mata Kuliah	Mata Kuliah	SKS	Jumlah SKS		
				T	P	L
1	<b>20WP2504G13</b>	Perkembangan dan Evolusi Makhluk Hidup (PEMH)	2			
2	<b>20WP2504G17</b>	Struktur dan Fungsi Tubuh Manusia (SFTM)	3			
3	<b>20WP2504G25</b>	Etnozoologi: Vertebrata Khas Daerah (EVKD)	2			
4	<b>20WP2504G27</b>	Biodiversitas dan Kehidupan Tumbuhan Tinggi (BKTT)	3			
5	<b>20WP2504G28</b>	Genetika Dasar (GENDAS)	3			
6	<b>20WP2504G02</b>	Penelitian Tindakan Kelas dan Lesson Study (PTK-LS)	2			
7	<b>20WI00000012</b>	KKN	4			
8	<b>20PP2504G01</b>	Pembelajaran Biologi Bilingual* (PBB)	2			
9	<b>20PP2504G07</b>	Ekowisata dan Kawasan Lindung* (EKOWIS)	2			
		Jumlah	<b>21</b>			

Ket: \*) mata kuliah pilihan

**Semester 7**

No	Kode Mata Kuliah	Mata Kuliah	SKS	Jumlah SKS		
				T	P	L
1	<b>20WF2500G11</b>	Pengenalan Lapangan Persekolahan (PLP)	4			
2	<b>20WP2504G05</b>	Seminar Pendidikan Biologi (SEMPED)	2			
3	<b>20WP2504G31</b>	Bioteknologi Dasar (BIOTEK)	2			
4	<b>20WP2504G33</b>	Bahasa Inggris Literatur (BIL)	2			
5	<b>20PP2504G04</b>	Pendidikan Lingkungan & Teknologi Pengolahan Limbah* (PL-TPL)	2			
6	<b>20PP2504G05</b>	Pendidikan Gizi dan Kesehatan* (PGK)	2			
7	<b>20PP2504G09</b>	Mikologi dan Budidaya Jamur* (MBJ)	2			
8	<b>20PP2504G10</b>	Kultur Jaringan Tanaman Obat/Herbal* (KJH)	2			
9	<b>20PP2504G11</b>	Aquakultur Holtikultura* (AQHOL)	2			
10	<b>20PP2504G12</b>	Tumbuhan Rendah Energi Alternatif*	2			
11	<b>20PP2504G13</b>	Mikroteknik* (MIKTEK)	2			
12	<b>20PP2504G14</b>	Sains, Teknologi, dan Masyarakat* (STM)	2			
		Jumlah	<b>16</b>			

Ket: \*) mata kuliah pilihan

**Semester 8**

No	Kode Mata Kuliah	Mata Kuliah	SKS	Jumlah SKS		
				T	P	L
1	<b>20WI00000014</b>	Skripsi	6			
2	<b>20PP2504G02</b>	Strategi Pembelajaran Sains Tematik* (SPST)	2			
3	<b>20PP2504G03</b>	Assessment of Higher-order thinking skills* (AHOTS)	2			
		Jumlah	<b>8</b>			

Ket: \*) mata kuliah pilihan.

### **3. Program Studi Pendidikan Bahasa dan Sastra Indonesia**

#### **Visi**

Program studi pendidikan bahasa dan sastra Indonesia, FKIP UMSurabaya menjadi program studi yang unggul di bidang pendidikan bahasa dan sastra Indonesia berbasis moralitas, kewirausahaan, dan digital.

#### **Misi**

1. Menyelenggarakan Pendidikan Bahasa dan Sastra Indonesia yang memiliki keunggulan di bidang pendidikan, penelitian, pengabdian pada masyarakat, dan kerja sama.
2. Menyelenggarakan pembinaan sivitas akademika PBSI Fakultas Keguruan dan Ilmu Pendidikan UMSurabaya dalam kehidupan yang islami.
3. Mengembangkan potensi kecakapan hidup pada sivitas akademika PBSI Fakultas Keguruan dan Ilmu Pendidikan UMSurabaya.
4. Membekali mahasiswa di bidang kewirausahaan pendidikan bahasa dan sastra Indonesia
5. Menyelenggarakan Pendidikan Bahasa dan Sastra Indonesia dengan prinsip good governance.

#### **Tujuan**

1. Tercapainya sivitas akademika Prodi PBSI Fakultas Keguruan dan Ilmu
2. Terwujudnya Pendidikan Bahasa dan Sastra Indonesia dengan prinsip good governance.
3. Terpenuhi potensi kecakapan hidup pada sivitas akademika Prodi PBSI Fakultas Keguruan dan Ilmu Pendidikan UMSurabaya.
4. Terselenggaranya Pendidikan Bahasa dan Sastra Indonesia yang memiliki keunggulan di bidang pendidikan, penelitian, pengabdian pada masyarakat, dan kerja sama.
5. Tercapai bentuk pengabdian kepada masyarakat dengan menciptakan serta pemanfaatan teknologi tepat guna.

## Distribusi Mata Kuliah Dalam Semester

### Semester 1

No	Kode Mata Kuliah	Mata Kuliah	SKS	Jumlah SKS		
				T	P	L
1	<b>20WP2501G06</b>	Fonologi	2			
2	<b>20WP2501G13</b>	Sejarah Sastra	2			
3	<b>20WP2501G01</b>	Keterampilan Menyimak Kritis	2			
4	<b>20WF2500G02</b>	Perkembangan Peserta Didik	2			
5	<b>20WF2500G01</b>	Pengantar Pendidikan	2			
6	<b>20WI000010</b>	Bahasa Inggris	2			
7	<b>20WU00002</b>	Pendidikan Pancasila	2			
8	<b>20WU00001</b>	PAI	2			
9	<b>20WI000005</b>	AIK 1	2			
10	<b>20WP2501G05</b>	Linguistik Umum	2			
11	<b>20WP2501G02</b>	Keterampilan Membaca	2			
		Jumlah	<b>22</b>			

### Semester 2

No	Kode Mata Kuliah	Mata Kuliah	SKS	Jumlah SKS		
				T	P	L
1	<b>20WP2501G07</b>	Morfologi	2			
2	<b>20WP2501G03</b>	Keterampilan berbicara	2			
3	<b>20WP2501G14</b>	Teori Sastra	2			
4	<b>20WF2500G03</b>	Kajian Kurikulum	2			
5	<b>20WP2501G27</b>	Dasar-Dasar Kepewaraan	2			
6	<b>20WU00004</b>	Pendidikan Bahasa Indonesia	3			
7	<b>20WU00003</b>	Pendidikan Kewarganegaraan (PKN)	2			
8	<b>20WI000006</b>	AIK 2	2			
9	<b>20WP2501G06</b>	Fonologi	2			
10	<b>20WP2501G33</b>	Pengajaran BIPA	3			
		Jumlah	<b>22</b>			

### Semester 3

No	Kode Mata Kuliah	Mata Kuliah	SKS	Jumlah SKS		
				T	P	L
1	<b>20WI000009</b>	Bahasa Arab	2			
2	<b>20WP2501G04</b>	Keterampilan Menulis	3			
4	<b>20WP2501G15</b>	Ekologi Sastra	2			
5	<b>20WP2501G16</b>	Sosiologi Sastra	2			
7	<b>20WP2501G28</b>	Praktik Kepewaraan	2			
8	<b>20WP2501G29</b>	Kapita Selekt BI SMP	2			
9	<b>20WI000007</b>	AIK 3	2			
10	<b>20PP2501G04</b>	Profesi Penyuntingan *	2			
11	<b>20PP2501G01</b>	Dasar-Dasar Jurnalistik *	2			
12	<b>20WP2501G08</b>	Sintaksis	3			
		Jumlah	<b>22</b>			

Ket: \*) mata kuliah pilihan

**Semester 4**

No	Kode Mata Kuliah	Mata Kuliah	SKS	Jumlah SKS		
				T	P	L
1	<b>20WP2501G34</b>	Bahan Ajar BIPA	2			
2	<b>20WP2501G09</b>	Semantik	2			
3	<b>20WP2501G18</b>	Apresiasi Sastra	4			
4	<b>20WP2501G10</b>	Sosiolinguistik	2			
5	<b>20WP2501G11</b>	Pragmatik	2			
6	<b>20WP2501G17</b>	Penyutradaraan dan Pementasan	4			
7	<b>20WP2501G30</b>	Kapita Selekta BI SMA	2			
8	<b>20PP2501G02</b>	Teknik Jurnalistik*	2			
9	<b>20PP2501G05</b>	Teknik Penyuntingan*	2			
10	<b>20WI000008</b>	AIK 4	2			
		Jumlah	<b>24</b>			

Ket: \*) mata kuliah pilihan

**Semester 5**

No	Kode Mata Kuliah	Mata Kuliah	SKS	Jumlah SKS		
				T	P	L
1	<b>20WP2501G35</b>	Psikolinguistik	2			
2	<b>20WI000011</b>	Kewirausahaan	2			
3	<b>20WP2501G32</b>	Bahasa Arab Pembelajaran	2			
4	<b>20WP2501G31</b>	Bahasa Inggris Pembelajaran	2			
5	<b>20WP2501G22</b>	Statistik Pendidikan Bahasa dan Sastra Indonesia	3			
6	<b>20WP2501G20</b>	Penulisan Kreatif	2			
7	<b>20WF2500G07</b>	Pengembangan Bahan Ajar	3			
8	<b>20WP2501G25</b>	Teknologi Media Pembelajaran	2			
9	<b>20WF2500G09</b>	Teknologi Informasi dan Komunikasi Pendidikan (TIKP)	2			
10	<b>20WF2500G04</b>	Teori Belajar	2			
		Jumlah	<b>22</b>			

**Semester 6**

No	Kode Mata Kuliah	Mata Kuliah	SKS	Jumlah SKS		
				T	P	L
1	<b>20WP2501G36</b>	Penelitian Tindakan Kelas (PTK)	3			
2	<b>20WF2500G11</b>	PLP	4			
3	<b>20WF2500G10</b>	Microteaching	3	074		
4	<b>20WF2500G06</b>	Perencanaan Pembelajaran	3			
5	<b>20WF2500G08</b>	Penilaian Pembelajaran	3			
6	<b>20WF2500G05</b>	Strategi Pembelajaran	2			
7	<b>20WI000012</b>	KKN	4			
		Jumlah	<b>22</b>			



**Semester 7**

No	Kode Mata Kuliah	Mata Kuliah	SKS	Jumlah SKS		
				T	P	L
1	<b>20PP2501G03</b>	Praktik Jurnalistik*	2			
2	<b>20PP2501G06</b>	Praktik Penyuntingan*	2			
3	<b>20WP2501G26</b>	Seminar Penelitian	2			
4	<b>20WP2501G23</b>	Menulis Karya Ilmiah	3			
5	<b>20WP2501G21</b>	Penelitian Pendidikan Bahasa dan Sastra Indonesia	3			
6	<b>20WP2501G12</b>	Analisis wacana	2			
7	<b>20WP2501G19</b>	kritik sastra	2			
8	<b>20WF0000G13</b>	Skripsi	6			
		Jumlah	<b>22</b>			

Ket: \*) mata kuliah pilihan

**Semester 8**

No	Kode Mata Kuliah	Mata Kuliah	SKS	Jumlah SKS		
				T	P	L
1	<b>20WF0000G13</b>	Skripsi	6			
		Jumlah	<b>6</b>	2dr3f e302 1		

## **4. Program Studi Pendidikan Bahasa Inggris**

### **Visi**

Tahun 2025 Program Studi Pendidikan Bahasa Inggris UM Surabaya menjadi pusat inovasi pengembangan pengajaran, penelitian dan pengabdian di bidang Pendidikan Bahasa Inggris yang mengedepankan moralitas, intelektualitas, dan entrepreneurship yang islami.

### **Misi**

Berdasarkan pada visi tersebut, maka misi PS PBI FKIP UMSurabaya sebagai berikut:

1. Menyelenggarakan pendidikan dan pengajaran Bahasa Inggris yang berdaya saing tinggi, berwawasan global, dan berkepribadian Islami dan bermuhammadiyah.
2. Mengembangkan kegiatan penelitian dan pengabdian masyarakat di bidang pengajaran dan pembelajaran Bahasa Inggris yang bermanfaat bagi masyarakat.
3. Menyiapkan lulusan yang berakhlakul karimah, berkompeten, dan berjiwa entrepreneur.
4. Menyelenggarakan kerjasama dengan berbagai pihak untuk meningkatkan mutu Program Studi.
5. Mewujudkan tata kelola kelembagaan Program Studi dengan prinsip good governance guna menunjang peningkatan mutu Program Studi.

### **Tujuan**

Untuk mewujudkan visi dan melaksanakan misi PS PBI, maka tujuan PS PBI FKIP UM Surabaya sebagai berikut:

1. Menghasilkan sarjana pendidikan Bahasa Inggris yang berdaya saing tinggi, berwawasan global, dan berkepribadian Islami dan bermuhammadiyah.
2. Menghasilkan sarjana pendidikan Bahasa Inggris yang memiliki Keterampilan pedagogik, kepribadian, profesional dan sosial yang terkait dengan bidang kebahasaan, kesastraan, dan pengajaran Bahasa Inggris.
3. Menghasilkan sarjana pendidikan Bahasa Inggris yang berakhlakul karimah, berkompeten, dan berjiwa entrepreneur.
4. Menjadikan program studi yang bermutu dengan bersinergi dengan berbagai pihak
5. Meraih keunggulan di bidang tata kelola Program Studi dengan prinsip good governance guna menunjang peningkatan mutu program studi.

## Distribusi Mata Kuliah Dalam Semester

### Semester 1

No	Kode Mata Kuliah	Mata Kuliah	SKS	Jumlah SKS		
				T	P	L
1	20WU2502G01	Pendidikan Pancasila/Pancasila Education	2			
2	20WU2502G02	Pendidikan Kewarganegaraan/Civic Education	2			
3	20WU2502G04	AIK I/ Kemanusiaan dan Keimanan	2			
4	20WU2502G09	Bahasa Inggris Dasar (BID)	2			
5	20WF2502G01	Pengantar Pendidikan	2			
6	20WF2502G02	Perkembangan Peserta Didik	2			
7	20WF2502G03	Teori belajar	2			
8	20WP2502G01	Intensive Course	6			
		<b>Jumlah</b>	<b>20</b>			

### Semester 2

No	Kode Mata Kuliah	Mata Kuliah	SKS	Jumlah SKS		
				T	P	L
1	20WU2502G03	Pendidikan Bahasa Indonesia	3			
2	20WU2502G05	AIK II (Ibadah, Akhlak, & Muamalah)	2			
3	20WU2502G08	Bahasa Arab	2			
4	20WF2502G04	Kajian Kurikulum	2			
5	20WP2502G02	Listening for Daily Conversation	2			
6	20WP2502G05	Literal Reading	2			
7	20WP2502G09	Speaking for Daily Conversation	2			
8	20WP2502G13	Pre- Writing	2			
9	20WP2502G19	Basic Grammar	2			
		<b>Jumlah</b>	<b>19</b>			

### Semester 3

No	Kode Mata Kuliah	Mata Kuliah	SKS	Jumlah SKS		
				T	P	L
1	20WU2502G06	AIK III (Kemuhmadiyah)	2			
2	20WP2502G03	Interpretative Listening	2			
3	20WP2502G06	Interpretative Reading	2			
4	20WP2502G10	Speaking for Discussion	2			
5	20WP2502G14	Academic Writing (Paragraph)	2			
6	20WP2502G18	Pronunciation	2			
7	20WP2502G20	Intermediate Grammar	2			
8	20WP2502G22	Introduction to Linguistics	2			
9	20WP2502G27	Introduction to Literature	2			
10	20WP2502G33	EFL Teacher Development	2			
11	20PP2502G01	English for Young Learners*	2			
12	20PP2502G03	Psycholinguistics*	2			
		<b>Jumlah</b>	<b>24</b>			

Ket: \*) mata kuliah pilihan

**Semester 4**

No	Kode Mata Kuliah	Mata Kuliah	SKS	Jumlah SKS		
				T	P	L
1	20WU2502G07	AIK 4 (Islam & IPTEK)	2			
2	20WF2502G05	Instructional Strategy	2			
3	20WF2502G06	Instructional Design	3			
4	20WP2502G04	Scientific and Critical Listening	2			
5	20WP2502G07	Scientific and Critical Reading	2			
6	20WP2502G11	Speaking for Debate	2			
7	20WP2502G15	Academic Writing (Essay)	3			
8	20WP2502G21	Advanced Grammar	2			
9	20WP2502G23	English Phonetics and Phonology	2			
10	20WP2502G28	Prose Appreciation	2			
11	20WP2502G34	English for Specific Purposes	2			
		<b>Jumlah</b>	<b>24</b>			

**Semester 5**

No	Kode Mata Kuliah	Mata Kuliah	SKS	Jumlah SKS		
				T	P	L
1	20WF2502G07	Pengembangan Bahan Ajar	3			
2	20WF2502G08	Penilaian Pembelajaran	3			
3	20WF2502G09	Teknologi Informasi dan Komunikasi Pend.	2			
4	20WF2502G10	Micro Teaching	3			
5	20WP2502G08	Reading for Research Publication	2			
6	20WP2502G12	Public Speaking	2			
7	20WP2502G16	Writing Research Report	3			
8	20WP2502G24	English Morphology and Syntax	2			
9	20WP2502G29	Drama Appreciation	2			
10	20PP2502G02	Business English*	2			
		<b>Jumlah</b>	<b>24</b>			

Ket: \*) mata kuliah pilihan

**Semester 6**

No	Kode Mata Kuliah	MataKuliah	SKS	Jumlah SKS		
				T	P	L
1	20WU2502G10	Kewirausahaan	2			
2	20WU2502G11	KKN	4			
3	20WP2502G17	Vocabulary	2			
4	20WP2502G25	Semantics and Pragmatics	2			
5	20WP2502G30	Poetry Appreciation	2			
6	20WP2502G35	TEFL	2			
7	20WP2502G36	SLA	2			
8	20WP2502G37	Research Methodology	2			
9	20WP2502G38	Statistics for Applied Linguistics	2			
10	20WP2502G39	Classroom Action Research	2			
		<b>Jumlah</b>	<b>22</b>			

**Semester 7**

No	Kode Mata Kuliah	Mata Kuliah	SKS	Jumlah SKS		
				T	P	L
1	<b>20WF2502G11</b>	Pengenalan Lapangan Persekolahan (PLP)	4			
2	<b>20WP2502G26</b>	Discourse Analysis	2			
3	<b>20WP2502G31</b>	Cross-Cultural Understanding	2			
4	<b>20WP2502G38</b>	Research Proposal Writing (Seminar)	2			
5	<b>20PP2502G04</b>	Sociolinguistics*	2			
6	<b>20PP2502G05</b>	Literary Criticism*	2			
7	<b>20PP2502G06</b>	Creative Writing*	2			
		<b>Jumlah</b>	<b>16</b>			

Ket: \*) mata kuliah pilihan

**Semester 8**

No	Kode Mata Kuliah	Mata Kuliah	SKS	Jumlah SKS		
				T	P	L
1	<b>20WF2502G12</b>	SKRIPSI	6			
2	<b>20WP2502G32</b>	Translation and Interpretation	2			
		<b>Jumlah</b>	<b>8</b>			

## **5. Program Studi Pendidikan Guru Pendidikan Anak Usia Dini (PG PAUD)**

### **Visi**

Menjadi program studi Pendidikan Guru Pendidikan Anak Usia Dini yang professional dalam bidang moral, intelektual, dan berjiwa entrepreneur.

### **Misi**

1. Menyelenggarakan pendidikan tenaga pendidik anak usia dini yang professional dan memiliki daya saing.
2. Menyelenggarakan pembinaan civitas akademika PG PAUD dalam menjalankan Islam yang kaffah.
3. Menyelenggarakan pendidikan tinggi yang memiliki kompetensi dalam bidang penelitian dan pengabdian kepada masyarakat untuk mendukung pengembangan IPTEKS.
4. Menyelenggarakan pendidikan tenaga pendidik anak usia dini yang mempunyai kecakapan hidup dan berkompeten dibidang seni koreografer dan pencipta lagu sesuai nilai-nilai islam.
5. Menyelenggarakan pendidikan tenaga pendidik dengan manajemen transparan dan akuntabel.
6. Mengembangkan jiwa kritis, dan analitis melalui pengembangan pendidikan anak usia dini dan menumbuhkan jiwa entrepreneur sebagai edupreneur PAUD dalam Alat Permainan Edukatif (APE), pencipta lagu, dan pencipta tari PAUD

### **Tujuan**

1. Menghasilkan lulusan yang beriman dan berakhlak mulia yang memiliki kompetensi serta profesionalisme di bidang pendidikan anak usia dini sesuai kebutuhan stakeholder.
2. Mewujudkan civitas akademika yang menjadi teladan dalam rangka melaksanakan dakwah Islam melalui amar ma'ruf nahi munkar.
3. Mewujudkan pengelolaan pendidikan anak usia dini yang terencana, terorganisir, produktif secara transparan dan akuntabel.
4. Menghasilkan tenaga pendidik anak usia dini yang kompeten dalam bidang seni khususnya koreografi dan music sesuai nilai-nilai Islam.
5. Melaksanakan kerjasama dengan pihak lain dalam ruang lingkup regional, nasional dan internasional dalam pengembangan Tri Dharma Perguruan Tinggi.
6. Menghasilkan tenaga pendidik dan kependidikan yang berjiwa sosial dan enterprenuer sebagai edupreneur PAUD dalam Alat Permainan Edukatif (APE), pencipta lagu, dan pencipta tari PAUD

## Distribusi Mata Kuliah Dalam Semester

### Semester 1

No	Kode Mata Kuliah	Mata Kuliah	SKS	Jumlah SKS		
				T	P	L
1	20WU0000001	Pendidikan Agama Islam	2			
2	20WU0000002	Pendidikan Pancasila	2			
3	20WF00101	Pengantar Pendidikan	2			
4	20WP2505G02	Konsep Dasar Pendidikan AUD	2			
5	20WP2505G20	Kesehatan dan Gizi AUD	2			
6	20WP01616	Dasar-Dasr Musik	2			
7	20WP2505G04	Perkembangan Peserta didik	2			
8	20WI0000005	AIK1	2			
9	20WF00104	Teori Belajar	2			
10	20WI0000010	Bahasa Inggris	2			
		Jumlah	<b>20</b>			

### Semester 2

No	Kode Mata Kuliah	Mata Kuliah	SKS	Jumlah SKS		
				T	P	L
1	20WU0000003	Pendidikan Kewarganegaraan	2			
2	20WU0000004	Pendidikan Bahasa Indonesia	3			
3	200WI2505G06	AIK 2	2			
4	200WI2505G13	IAD	2			
5	20WP2505G05	Bahasa Inggris untuk AUD	2			
6	20WP2505G05	Perkembangan Anak	3			
7	20WP2505G01	Pendidikan Jasmani AUD	2			
8	20WF2505G03	Kajian Kurikulum	2			
9	20WF2505G05	Teknologi Informasi dan komunikasi	2			
		Jumlah	<b>20</b>			

### Semester 3

No	Kode Mata Kuliah	Mata Kuliah	SKS	Jumlah SKS		
				T	P	L
1	20WP2505G10	Pengemb. Motorik AUD	3			
2	200WL00M007	AIK 3	2			
3	20WP2505G11	Pengemb. Matematika AUD	3			
4	20WP2505G09	Pengembangan Kognitif AUD	3			
5	20WP2505G07	Pengembangan norma dan agama AUD	3			
6	20WP2505G03	Pendidikan Anak dalam Keluarga	2			
7	20WF2500G05	Strategi Pembelajaran	2			
8	20WF2500G07	Pengembangan bahan ajar	3			
9	20WF2500G08	Penilaian Pembelajaran	3			
		Jumlah	<b>24</b>			

**Semester 4**

No	Kode Mata Kuliah	Mata Kuliah	SKS	Jumlah SKS		
				T	P	L
1	<b>200WL00M008</b>	AIK 4	2			
2	<b>20WF2500G06</b>	Perencanaan Pembelajaran	3			
3	<b>20WF2500G10</b>	Microteaching	3			
4	<b>20WP2505G08</b>	Pengembangan Bahasa AUD	3			
5	<b>20WP2505G28</b>	Pengembangan Media pembelajaran PAUD	3			
6	<b>20WP2505G22</b>	Assesmen AUD	3			
7	<b>20WP2505G12</b>	Pengembangan Sosial Emosional AUD	3			
8	<b>20WP2505G25</b>	Bimbingan dan Konseling AUD	2			
9	<b>20PP2505G02</b>	Pendidikan Musik AUD	2			
		Jumlah	<b>24</b>			

**Semester 5**

No	Kode Mata Kuliah	Mata Kuliah	SKS	Jumlah SKS		
				T	P	L
1	<b>20WP2505G21</b>	Statistika	3			
2	<b>20WP2505G31</b>	Metodologi Penelitian	3			
3	<b>20WP2505G16</b>	Seni Rupa AUD	3			
4	<b>20WP2505G06</b>	Pengemb. Teknologi Informasi AUD	3			
5	<b>20PP2505G03</b>	Teknik Bermain Musik*	2			
6	<b>20WP2505G13</b>	Sains AUD	3			
7	<b>20WP2505G18</b>	Pengembangan kreativitas AUD	3			
8	<b>20PP2505G04</b>	koreografi	2			
9	<b>20PP2505G05</b>	Pengelolaan lembaga PAUD	2			
		Jumlah	<b>24</b>			

Ket: \*) mata kuliah pilihan

**Semester 6**

No	Kode Mata Kuliah	Mata Kuliah	SKS	Jumlah SKS		
				T	P	L
1	<b>20WP2505G23</b>	Manajemen Lembaga PAUD	3			
2	<b>20WP2505G17</b>	Drama AUD	3			
3	<b>20WP2505G19</b>	Bermain dan Permainan AUD	3			
4	<b>20WI0000009</b>	Bahasa Arab	2			
5	<b>20WP2505G26</b>	Teknik penulisan karya ilmiah	2			
6	<b>20WP2505G24</b>	Pendidikan Inklusi	3			
		Jumlah	<b>16</b>			



**Semester 7**

No	Kode Mata Kuliah	Mata Kuliah	SKS	Jumlah SKS		
				T	P	L
1	<b>200WL000001T</b>	Kewirausahaan Dasar	2			
2	<b>00WL00M012</b>	KKN	2			
3	<b>20WF2500GII</b>	PLP	6			
4	<b>20PP2505G05</b>	Etika Bisnis	2			
5	<b>20PP2505G06</b>	Praktik Wirausaha	2			
6	<b>20WP2505G27</b>	Seminar Penelitian	2			
		Jumlah	<b>16</b>			

**Semester 8**

No	Kode Mata Kuliah	Mata Kuliah	SKS	Jumlah SKS		
				T	P	L
1	<b>20WF2S00G12</b>	Skripsi	6			
		Jumlah	<b>6</b>			

## **6. Program Studi Pendidikan Guru Sekolah Dasar (PG SD)**

### **Visi**

Menjadi pusat kajian dan pengembangan bidang pendidikan dasar, moral, intelektual, dan berjiwa entrepreneur, serta berdaya saing global berbasis teknologi informasi dan kearifan lokal pada tahun 2026.

### **Misi**

1. Mengkaji dan mengembangkan teori, serta praktik pembelajaran di sekolah dasar yang berdaya saing global dan kearifan lokal.
2. Mengkaji dan mengembangkan nilai-nilai moral pada sivitas akademika Program Studi Pendidikan Guru Sekolah Dasar (PGSD).
3. Menyelenggarakan pendidikan tinggi yang memiliki keunggulan dalam bidang pendidikan, penelitian, dan pengabdian pada masyarakat berbasis teknologi informasi dan kearifan lokal.
4. Menumbuhkan dan mengembangkan jiwa entrepreneur berbasis teknologi informasi dan kearifan lokal pada sivitas akademika Program Studi Pendidikan Guru Sekolah dasar (PGSD).
5. Membangun dan memperluas kerja sama dalam mengembangkan keilmuan, institusi, dan sumber daya manusia yang bersinergi dengan berbagai pihak.

### **Tujuan**

1. Menghasilkan kajian dan pengembangan teori, serta praktik pembelajaran di sekolah dasar yang berdaya saing global dan kearifan lokal.
2. Menghasilkan kajian dan pengembangan nilai-nilai moral pada sivitas akademika Program Studi Pendidikan Guru Sekolah Dasar (PGSD).
3. Menghasilkan pendidikan tinggi yang memiliki keunggulan dalam bidang pendidikan, penelitian, dan pengabdian pada masyarakat berbasis teknologi informasi dan kearifan lokal.
4. Menghasilkan jiwa entrepreneur berbasis teknologi informasi dan kearifan lokal pada sivitas akademika Program Studi Pendidikan Guru Sekolah dasar (PGSD).
5. Menghasilkan kerja sama dalam mengembangkan keilmuan, institusi, dan sumber daya manusia yang bersinergi dengan berbagai pihak.

## Distribusi Mata Kuliah Dalam Semester

### Semester 1

No	Kode Mata Kuliah	Mata Kuliah	SKS	Jumlah SKS		
				T	P	L
1	20WU2506G01	Pendidikan Pancasila (PPn)	2			
2	20WU2506G04	Al Islam dan Kemuhammadiyah I (AIK-1) / Kemanusiaan dan Keimanan	2			
3	20WU2506G09	Bahasa Inggris Dasar (BID)	2			
4	20WF2506G01	Pengantar Pendidikan	2			
5	20WF2506G02	Perkembangan Peserta Didik	2			
6	20WF2506G04	Teori Belajar	2			
7	20WP2506G09	Konsep Dasar IPS SD	3			
8	20WP2506G12	Konsep Dasar IPA Biologi SD	3			
9	20WP2506G16	Bimbingan Konseling SD	2			
		Jumlah	<b>20</b>			

### Semester 2

No	Kode Mata Kuliah	Mata Kuliah	SKS	Jumlah SKS		
				T	P	L
1	20WU2506G02	Pendidikan Kewarganegaraan (PKn)	2			
2	20WU2506G03	Pend. Bahasa Indonesia (PBI)	3			
3	20WU2506G05	Al Islam dan Kemuhammadiyah 2 (AIK2)/ Ibadah, akhlak, dan muamalah	2			
4	20WU2506G08	Bahasa Arab (BA)	2			
5	20WF2506G03	Kajian Kurikulum	2			
6	20WF2506G09	Teknologi Informasi dan Komunikasi Pendidikan	2			
7	20WP2506G06	Konsep Dasar Bilangan dan Logika Matematika	3			
8	20WP2506G21	PJOK SD	2			
9	20WP2506G30	Literasi Digital	2			
		Jumlah	<b>20</b>			

### Semester 3

No	Kode Mata Kuliah	Mata Kuliah	SKS	Jumlah SKS		
				T	P	L
1	20WU2506G06	Al Islam dan Kemuhammadiyah 3 (AIK - 3) / Kemuhammadiyah	2			
2	20WF2506G05	Strategi Pembelajaran	2			
3	20WF2506G07	Pengembangan BahanAjar	3			
4	20WF2506G08	Penilaian Pembelajaran	3			
5	20WP2506G03	Kajian Bahasa Indonesia SD	3			
6	20WP2506G07	Konsep Dasar Geometri, Pengukuran dan Peluang	3			
7	20WP2506G15	Filsafat Pendidikan	2			
8	20WP2506G25	Teori dan Konsep PPKn	3			
		Jumlah	<b>21</b>			

**Semester 4**

No	Kode Mata Kuliah	Mata Kuliah	SKS	Jumlah SKS		
				T	P	L
1	20WU2506G07	Al Islam dan Kemuhmadiyah 4 (AIK 4 ) / Islam dan IPTEK	2			
2	20WF2506G06	Perencanaan Pembelajaran	3			
3	20WF2506G10	Microteaching	3			
4	20WP2506G04	Teori dan Apresiasi Sastra di SD	3			
5	20WP2506G10	Kajian IPS SD	3			
6	20WP2506G13	Konsep Dasar IPA Fisika SD	3			
7	20WP2506G34	Inovasi Pembelajaran	2			
8	20WP2506G26	Konsep Dasar PPKn SD	3			
9	20PP2506G06	Mitigasi Bencana*	2			
		Jumlah	<b>24</b>			

Ket: \*) mata kuliah pilihan

**Semester 5**

No	Kode Mata Kuliah	Mata Kuliah	SKS	Jumlah SKS		
				T	P	L
1	20WP2506G05	Pengembangan Pemb. Bahasa dan Sastra Indonesia SD	3			
2	20WP2506G08	Pengembangan Pembelajaran Matematika SD	3			
3	20WP2506G11	Pengembangan Pembelajaran IPS SD	3			
4	20WP2506G14	Pengembangan Pembelajaran IPA SD	3			
5	20WP2506G22	Statistika Pendidikan	3			
6	20WP2506G23	Pendidikan Kepanduan	2			
7	20WP2506G27	Pengembangan Pembelajaran PPKn SD	3			
8	20WP2506G33	Pedagogik	2			
		Jumlah	<b>22</b>			

**Semester 6**

No	Kode Mata Kuliah	Mata Kuliah	SKS	Jumlah SKS		
				T	P	L
1	20WP2506G01	Bahasa Daerah	2			
2	20WP2506G02	Pendidikan Karakter	2			
3	20WP2506G20	Pendidikan Seni Tari dan Drama di SD	2			
4	20WP2506G17	Komunikasi Pendidikan	2			
5	20WP2506G24	Pendidikan Inklusi SD	2			
6	20WP2506G28	Metodologi Penelitian	3			
7	20WP2506G29	Manajemen Kelas	2			
8	20WP2506G32	<i>Edupreneurship</i>	2			
9	20PP2506G04	Media Berbasis Digital **	2			
10	20PP2506G05	Pendidikan Anti Korupsi**	2			
		Jumlah	<b>21</b>			

Ket: \*) mata kuliah pilihan.

**Semester 7**

No	Kode Mata Kuliah	Mata Kuliah	SKS	Jumlah SKS		
				T	P	L
1	<b>20WU2506G10</b>	Kewirausahaan Dasar (KWD)	2			
2	<b>20WU2506G11</b>	KKN-BBM	4			
3	<b>20WF2506G11</b>	Pengenalan Lapangan Persekolahan	4			
4	<b>20WP2506G31</b>	Manajemen Pemasaran Sekolah	2			
5	<b>20WP2506G19</b>	Pendidikan Seni Musik di SD	2			
6	<b>20WP2506G18</b>	Pendidikan Seni Rupa dan Prakarya di SD	2			
7	<b>20PP2506G01</b>	Desain Grafis *	2			
8	<b>20PP2506G02</b>	Pembelajaran PJOK SD *	2			
		Jumlah	<b>20</b>			

Ket: \*) mata kuliah pilihan.

**Semester 8**

No	Kode Mata Kuliah	Mata Kuliah	SKS	Jumlah SKS		
				T	P	L
1	<b>20WF2506G12</b>	Skripsi	6			
2	<b>20PP2506G03</b>	Kreativitas Seni Budaya di SD **	2			
		Jumlah	<b>8</b>			

Ket: \*) mata kuliah pilihan.

# **FAKULTAS AGAMA ISLAM (FAI)**

## **Visi**

Fakultas Agama Islam UMSurabaya sebagai fakultas yang unggul di bidang Intelektualitas, Moralitas, dan berjiwa entrepreneur

## **Misi**

1. Menyelenggarakan pendidikan tinggi yang memiliki keunggulan dalam bidang pendidikan, penelitian, pengabdian kepada masyarakat, dan kerja sama.
2. Menyelenggarakan pembinaan sivitas akademika dalam kehidupan yang islami.
3. Mengembangkan potensi kecakapan hidup pada sivitas akademika.
4. Menyelenggarakan pendidikan tinggi dengan prinsip good governance.

Fakultas Agama Islam (FAI) memiliki tiga program studi, di antaranya (1) Program Studi Pendidikan Agama Islam (2) Program Studi Ahwal Al Syakhshiyah (3) Program Studi Perbandingan Agama (Usuludin) (4) Program Studi Perbankan Syariah (5) Program Studi Pendidikan Guru Madrasah Ibtidaiyah (PGMI). Struktur kurikulum Fakultas Agama Islam pada masing-masing program studi adalah sebagai berikut :

## **1. Program Studi Pendidikan Agama Islam**

### **Visi**

Menjadi Program Studi yang unggul dalam kompetensi pendidik bidang pendidikan agama Islam yang berbasis morality, intellectuality dan enterpreunership.

### **Misi**

1. Menyelenggarakan pendidikan dalam bidang pendidikan agama Islam yang kreatif dan unggul berlandaskan nilai-nilai Al-Islam dan Kemuhammadiyah.
2. Melaksanakan penelitian berbasis pendidikan agama Islam.
3. Melaksanakan pengabdian kepada masyarakat berbasis pendidikan agama Islam.
4. Mempublikasikan karya ilmiah yang relevan di bidang Pendidikan agama Islam.

### **Tujuan**

1. Menghasilkan lulusan di bidang pendidikan Agama Islam yang kreatif dan unggul berbasis Al-Islam dan kemuhammadiyah, baik teoritis maupun praktis.
2. Menghasilkan lulusan di bidang pendidikan Agama Islam yang mampu melaksanakan penelitian dan pengabdian masyarakat bidang Pendidikan agama Islam.
3. Mewujudkan lulusan yang mampu mempublikasikan karya ilmiah yang relevan di bidang Pendidikan agama Islam
4. Menghasilkan kerjasama dan jaringan di tingkat wilayah, nasional dan internasional untuk menyelenggarakan berbagai kegiatan pendidikan, penelitian, pengabdian masyarakat, publikasi ilmiah di bidang Pendidikan Agama Islam.

## Distribusi Mata Kuliah Dalam Semester

### Semester 1

No	Kode Mata Kuliah	Mata Kuliah	SKS	Jumlah SKS		
				T	P	L
1	21WU0000001	Pendidikan Pancasila	2			
2	21WU0000003	Pendidikan Bahasa Indonesia	3			
3	21WU0000004	AIK 1 (Ilmu Kalam)	2			
4	21WU0000008	Bahasa Arab	2			
5	20WF2800G01	Studi Al-Quran	2			
6	20WF2800G02	Studi Hadits	2			
7	20WF2800G03	Pengantar Ilmu Fiqh	2			
8	20WF2800G04	Metodologi Studi Islam	2			
9	20WP2818G02	Tasawuf	2			
		Jumlah	<b>19</b>			

### Semester 2

No	Kode Mata Kuliah	Mata Kuliah	SKS	Jumlah SKS		
				T	P	L
1	21WU0000002	Pendidikan Kewarganegaraan	2			
2	21WU0000005	AIK 2 (Fiqh Ibadah)	2			
3	20WF2800G05	Filsafat Islam	2			
4	20WF2800G06	IAD/ISBD	2			
5	21WU0000009	Bahasa Inggris	2			
6	20WP2818G39	Bahasa Arab Keilmuan	2			
7	20WP2818G08	Kapita Selektta Pendidikan Islam	2			
8	20WP2818G43	TIK Pembelajaran	2			
9	20WP2818G45	Teknik Penulisan Karya Ilmiah	2			
10	20WP2818G36	Sejarah Peradaban Islam	2			
		Jumlah	<b>20</b>			

### Semester 3

No	Kode Mata Kuliah	Mata Kuliah	SKS	Jumlah SKS		
				T	P	L
1	21WU0000006	AIK 3 (Kemuhammadiyah)	2			
2	20WP2818G09	Model dan Strategi Pembelajaran PAI	2			
3	20WP2818G26	Logika/Mantiq	2			
4	20WP2818G27	Sejarah Pendidikan Islam	2			
5	20WP2818G28	Psikologi Umum	2			
6	20WP2818G41	Manajemen Lembaga Pendidikan	2			
7	20WP2818G10	Teknologi Pendidikan	2			
8	20WP2818G32	Landasan Dasar Pendidikan	2			
9	20WP2818G34	Filsafat Pendidikan Islam	2			
10	20WP2818G29	Bimbingan Konseling	2			
11	20WP2818G40	Pendidikan Multilultural	2			
12	20WP2818G41	Bahasa Inggris Keilmuan	2			
		Jumlah	<b>24</b>			

**Semester 4**

No	Kode Mata Kuliah	Mata Kuliah	SKS	Jumlah SKS		
				T	P	L
1	21WU0000007	AIK 4 (Ilmu Pendidikan Islam)	2			
2	20WP2818G01	Pembelajaran Qur'an Hadits di MTs-MA	2			
3	20WP2818G06	Pembelajaran Aqidah Akhlak di MTs-MA	2			
4	20WP2818G04	Pembelajaran SKI di MTs-MA	2			
5	20WP2818G21	Tafsir Tarbawi 1	2			
6	20WP2818G24	Hadits Tarbawi 1	2			
7	20WP2818G35	Penelitian Kualitatif	2			
8	20WP2818G31	Penelitian Kuantitatif	2			
9	20WP2818G13	Psikologi Pendidikan	2			
10	20WP2818G11	Evaluasi Pembelajaran PAI	2			
11	20WP2818G03	Pembelajaran PAI di SMP-SMA	2			
		Jumlah	22			

**Semester 5**

No	Kode Mata Kuliah	Mata Kuliah	SKS	Jumlah SKS		
				T	P	L
1	21WU0000010	Kewirausahaan	2			
2	20WP2818G18	PLP1	2			
3	20WP2818G16	Pembelajaran Fiqih MTs-MA	2			
4	20WP2818G38	Metode Pembelajaran PAI	2			
5	20WP2818G20	Perencanaan dan Desain Pembelajaran PAI	3			
6	20WP2818G22	Tafsir Tarbawi 2	2			
7	20WP2818G25	Hadits Tarbawi 2	2			
8	20WP2818G33	Statistik Pendidikan	3			
9	20WP2818G14	Administrasi dan Supervisi PAI	2			
10	20PP2818G01	Pendidikan Islam Non Formal*	2			
11	20PP2818G02	Manajemen Pembiayaan Pendidikan*	2			
		Jumlah	24			

Ket: \*) mata kuliah pilihan.

**Semester 6**

No	Kode Mata Kuliah	Mata Kuliah	SKS	Jumlah SKS		
				T	P	L
1	21WU0000011	KKN-BBM	4			
2	20WP2818G05	Pengembangan Kurikulum PAI	3			
3	20WP2818G07	Politik Pendidikan	2			
4	20WP2818G39	Pengembangan Multimedia Pembelajaran PAI	3			
5	20WP2818G12	Sosiologi Pendidikan	2			
6	20WP2818G15	Pengelolaan Kelas	2			
7	20WP2818G17	Micro Teaching	2			
8	20WP2818G30	Penelitian Pendidikan (PTK)	2			
9	20WP2818G37	Psikologi Belajar	2			
10	20PP2818G04	Manajemen Mutu Pendidikan*	2			
		Jumlah	24			

Ket: \*) mata kuliah pilihan.



**Semester 7**

No	Kode Mata Kuliah	Mata Kuliah	SKS	Jumlah SKS		
				T	P	L
1	<b>20WP2818G18</b>	PLP 2	4			
2	<b>20WP2818G19</b>	Etika Profesi Pendidik	2			
3	<b>20WP2818G42</b>	Seminar Proposal	2			
4	<b>20PP2818G05</b>	Pendidikan Anti Korupsi*	2			
5	<b>20PP2818G03</b>	Pendidikan Inklusi PAI*	2			
		Jumlah	<b>12</b>			

Ket: \*) mata kuliah pilihan.

**Semester 8**

No	Kode Mata Kuliah	Mata Kuliah	SKS	Jumlah SKS		
				T	P	L
1	<b>20WF2800G07</b>	Skripsi	6			
		Jumlah	<b>6</b>			

## 2. Program Studi Ahwal al Syakhsyiyah

### Visi

Menjadi program studi Agama-agama yang unggul di bidang Sosial Keagamaan dan Budaya berbasis Moralitas, Intelektualitas serta memiliki karakter jiwa kewirausahaan.

Unggul bermakna Program Studi Agama-agama memiliki:

- a. Unggul dalam bidang sosial keagamaan dan budaya; menjadi mediator dalam konflik sosial keagamaan dan budaya. Memberi solusi yang positif terhadap masalah sosial keagamaan dan budaya.
- b. Sarana & prasarana yang representative dan sesuai dengan standar nasional untuk pelaksanaan proses pembelajaran dan pengembangan program studi.
- c. Kurikulum yang sesuai dengan kurikulum nasional perguruan tinggi dan memiliki komponen muatan lokal Al Islam dan Kemuhammadiyah.
- d. Sumber daya manusia dengan kualifikasi akademik dan kepangkatan yang ideal.
- e. Penyelenggaraan kegiatan pendidikan, penelitian, dan pengabdian/pemberdayaan masyarakat yang berkualitas.

Diharapkan dengan keunggulan di atas, program Studi Agama-agama dapat menghasilkan sarjana yang memiliki kualifikasi sebagai berikut.

- a. Unggul dalam Moralitas yang sesuai dengan keIslaman dan keMuhammadiyah, melalui dakwah Islam amar makruf nahi munkar disemua bidang dalam mewujudkan Islam sebagai rahmatan lil alamin menuju terwujudnya masyarakat Islam yang sebenar-benarnya. Unggul dalam Moralitas Spiritual, ditunjukkan dengan sikap dan keyakinan bahwa seluruh khasanah ilmu pengetahuan bersumber dari Allah Swt. Oleh karena itu UM Surabaya memaknai seluruh kegiatan dan proses pendidikan yang berlangsung di kampus adalah cara anak manusia yang dengan hati nuraninya untuk terus bertaqarrub kepada Allah dalam menggapai ilmu dari sumber utamanya.
- b. Moralitas kebangsaan dimana UM Surabaya diharapkan mampu mewujudkan tujuan civitas akademika yakni menjadi teladan dan memiliki akhlakul karimah, yang memberi inspirasi dan kontribusi dalam mencerdaskan dan mencerahkan kehidupan bangsa yang berkemajuan dalam kehidupan bermasyarakat bagi seluruh lulusan dan civitas akademika.
- c. Unggul dalam intelektualitas memiliki makna bahwa program Studi Agama-agama UM Surabaya sebagai amal usaha dibidang pendidikan Perbandingan Agama yang diharapkan menghasilkan sumber daya insani yang memiliki kompetensi tinggi dan profesional di bidang Sosial keagamaan dan Budaya. Bisa menjadi mediator konflik sosial keagamaan dan budaya, serta memberi solusi yang positif terhadap permasalahan sosial keagamaan dan budaya.
- d. Memiliki jiwa kewirausahaan (entrepreneur) memiliki makna bahwa program Studi Agama-agama UM Surabaya diharapkan mampu mengembangkan jiwa entrepreneur (disiplin, komitmen tinggi, jujur, kreatif dan inovatif, mandiri dan memiliki kecakapan hidup) pada setiap lulusan dan civitas akademika.

### Misi

Untuk mencapai visi di atas, disusun misi Program Studi Agama-agama sebagai berikut :

- a. Menyelenggarakan kegiatan pembinaan Al Islam Kemuhammadiyah baik secara khusus, maupun terintegrasi dengan pembekalan konten bidang Sosial Keagamaan dan Budaya.
- b. Menyelenggarakan program pendidikan, S1 Perbandingan Agama yang berkualitas di bidang Sosial keagamaan dan Budaya yang berkarya di masyarakat.
- c. Menyelenggarakan penelitian yang dapat memberikan kontribusi pada perkembangan Sosial keagamaan dan Budaya.
- d. Menyelenggarakan kegiatan pengabdian masyarakat yang bermanfaat bagi kesejahteraan masyarakat berbasis kerukunan dalam keberagaman agama dan budaya.
- e. Meningkatkan kerjasama yang baik dengan dunia masyarakat secara berkesinambungan.

### Tujuan

Tujuan Program Studi Agama-agama FAI UM Surabaya sebagai berikut.

1. Melaksanakan pengembangan civitas akademika prodi dengan berlandaskan Moralitas dan integritas yang sesuai dengan nilai ke-Islaman yang berdasarkan pemikiran dan pemahaman Muhammadiyah.
2. Mewujudkan proses belajar mengajar yang kreatif dan inovatif dengan menyesuaikan

- perkembangan teknologi.
3. Meningkatkan kualitas moral dan intelektualitas seiring dengan kuantitas sarjana yang dapat bersaing di dunia kerja.
  4. Meningkatkan kualitas dan kuantitas dari hasil penelitian dosen dan mahasiswa.
  5. Meningkatkan peran serta dari dosen dan mahasiswa dalam kegiatan pengabdian kepada masyarakat.
  6. Meningkatkan jaringan kerja sama dengan lembaga sosial keagamaan yang telah dibangun dari lulusan yang bekerja.

### Distribusi Mata Kuliah Dalam Semester

#### Semester 1

No	Kode Mata Kuliah	Mata Kuliah	SKS	Jumlah SKS		
				T	P	L
1	<b>20WU0000001</b>	Pendidikan Pancasila	2			
2	<b>20WF2800G07</b>	Filsafat Islam	2			
3	<b>20WF2800G04</b>	Metodologi Studi Islam	2			
4	<b>20WF2800G03</b>	Pengantar Ilmu Fiqh	2			
5	<b>20WF2800G02</b>	Studi Hadits	2			
6	<b>20WF2800G01</b>	Studi Al-Quran	2			
7	<b>20WU0000009</b>	Bahasa Inggris	2			
8	<b>20WU0000008</b>	Bahasa Arab	2			
9	<b>20WU0000003</b>	Pendidikan Bahasa Indonesia	3			
		Jumlah	<b>19</b>			

#### Semester 2

No	Kode Mata Kuliah	Mata Kuliah	SKS	Jumlah SKS		
				T	P	L
1	<b>20WF2800G02</b>	Studi Hadits	2			
2	<b>20WP2819G06</b>	Pengantar Astronomi	2			
3	<b>20WP2819G05</b>	Filsafat Ilmu	2			
4	<b>20WP2819G04</b>	Bahasa Arab Keilmuan	2			
5	<b>20WP2819G03</b>	Kaidah & Ushul Fiqh	2			
6	<b>20WP2819G02</b>	Sejarah Penetapan Hukum Islam	2			
7	<b>20WP2819G01</b>	Pengantar Ilmu Hukum	2			
8	<b>20WF2800G06</b>	IAD/ISBD	2			
9	<b>20WU0000010</b>	Kewirausahaan	2			
10	<b>20WU0000004</b>	AIK 1 (Ilmu Kalam)	2			
		Jumlah	<b>20</b>			

**Semester 3**

No	Kode Mata Kuliah	Mata Kuliah	SKS	Jumlah SKS		
				T	P	L
1	<b>20WP2819G13</b>	Hukum Perkawinan Islam	2			
2	<b>20WP2819G14</b>	Hukum Ekonomi Syariah/ Muamalah	2			
3	<b>20WP2819G15</b>	Fiqh Minoritas dan Prioritas	2			
4	<b>20WP2819G16</b>	Hukum dan Manajemen Ziswaf	2			
5	<b>20WP2819G12</b>	Hukum Tata Usaha Negara / Peratun	2			
6	<b>20WP2819G11</b>	Hukum Tata Negara	2			
7	<b>20WU0000005</b>	AIK 2 (Fiqh Ibadah)	2			
8	<b>20WP2819G07</b>	Hadis Hukum Islam	2			
9	<b>20WP2819G08</b>	Tafsir Ayat Hukum Islam	2			
10	<b>20WP2819G09</b>	Astronomi	2			
11	<b>20WP2819G10</b>	Hukum Kewarisan Islam	2			
		Jumlah	<b>22</b>			

**Semester 4**

No	Kode Mata Kuliah	Mata Kuliah	SKS	Jumlah SKS		
				T	P	L
1	<b>20WP2819G26</b>	Hukum Peradilan Islam Klasik dan Kontemporer	2			
2	<b>20WP2819G25</b>	Hukum Perdata	2			
3	<b>20WP2819G24</b>	Hukum Pidana	2			
4	<b>20WP2819G23</b>	Sosiologi Antropologi Hukum Islam	2			
5	<b>20WP2819G22</b>	Filsafat Hukum Islam	2			
6	<b>20WP2819G21</b>	Hukum Perkawinan di Dunia Islam	2			
7	<b>20WU0000006</b>	AIK 3 (Kemuhammadiyah)	2			
8	<b>20WP2819G17</b>	Hadis Hukum Keluarga	2			
9	<b>20WP2819G18</b>	Tafsir Ayat Hukum Keluarga	2			
10	<b>20WP2819G19</b>	Ilmu Falak Teori	2			
11	<b>20WP2819G20</b>	Hukum Kewarisan di Dunia Islam	2			
		Jumlah	<b>22</b>			

**Semester 5**

No	Kode Mata Kuliah	Mata Kuliah	SKS	Jumlah SKS		
				T	P	L
1	<b>20WP2819G37</b>	Syariah and Legal Drafting	2			
2	<b>20WP2819G36</b>	Cyber Law (Hukum Bidang Teknologi Informasi)	2			
3	<b>20WP2819G35</b>	Kajian Teks Hukum Keluarga	2			
4	<b>20WP2819G34</b>	Problematika Kontemporer Hukum Islam	2			
5	<b>20WP2819G33</b>	Hukum Acara Pidana	2			
6	<b>20WP2819G32</b>	Hukum Acara Perdata	2			
7	<b>20WP2819G31</b>	Ilmu Falak Terapan	2			
8	<b>20WP2819G30</b>	Perlindungan Perempuan dan Anak	2			
9	<b>20WP2819G29</b>	Hukum Agraria	2			
10	<b>20WP2819G28</b>	ADR (Alternative Dispute Resolution)	2			
11	<b>20WP2819G27</b>	Hukum dan HAM Internasional	2			
12	<b>20WU0000007</b>	AIK 4 (Manajemen Keluarga)	2			
		Jumlah	<b>24</b>			

**Semester 6**

No	Kode Mata Kuliah	Mata Kuliah	SKS	Jumlah SKS		
				T	P	L
1	<b>20WP2819G48</b>	Politik Hukum Islam*	2			
2	<b>20WP2819G49</b>	Psikologi Keluarga**	2			
3	<b>20WP2819G50</b>	Mediasi Konflik Keluarga**	2			
4	<b>20WP2819G51</b>	Hukum Pasar Modal Syariah***	2			
5	<b>20WP2819G52</b>	Hukum Asuransi Syariah***	2			
6	<b>20WP2819G47</b>	Etika Profesi Hukum*	2			
7	<b>20WP2819G43</b>	Metode Penelitian Hukum (Kualitatif)	2			
8	<b>20WU0000011</b>	KKN-BBM	2			
9	<b>20WP2819G38</b>	Praktikum Astronomi dan Ilmu Falak	2			
10	<b>20WP2819G39</b>	Metode Penelitian Hukum (Kuantitatif)	2			
11	<b>20WP2819G40</b>	Penyelesaian Sengketa Ekonomi Syariah	2			
12	<b>20WP2819G41</b>	Manajemen Administrasi PA	2			
13	<b>20WP2819G42</b>	Manajemen Administrasi KUA	2			
		Jumlah	<b>26</b>			

Ket: \*) mata kuliah pilihan.

**Semester 7**

No	Kode Mata Kuliah	Mata Kuliah	SKS	Jumlah SKS		
				T	P	L
1	<b>20WP2819G45</b>	Praktikum Pengadilan Agama (PA)	4			
2	<b>20WP2819G46</b>	Manhaj Tarjih Muhammadiyah	2			
3	<b>20WF2800G07x</b>	Skripsi	6			
4	<b>20WP2819G44</b>	Praktikum Kantor Urusan Agama (KUA)	4			
		Jumlah	<b>16</b>			

**Semester 8**

No	Kode Mata Kuliah	Mata Kuliah	SKS	Jumlah SKS		
				T	P	L
1	<b>20WF2800G07x</b>	Skripsi	6			
		Jumlah	<b>6</b>			

### **3. Program STUDI AGAMA-AGAMA (Usuludin)**

#### **Visi**

Menjadi program studi Agama-agama yang unggul di bidang Sosial Keagamaan dan Budaya berbasis Moralitas, Intelektualitas serta memiliki karakter jiwa kewirausahaan.

Unggul bermakna Program Studi Agama-agama memiliki:

- a. Unggul dalam bidang sosial keagamaan dan budaya; menjadi mediator dalam konflik sosial keagamaan dan budaya. Memberi solusi yang positif terhadap masalah sosial keagamaan dan budaya.
- b. Sarana & prasarana yang representative dan sesuai dengan standar nasional untuk pelaksanaan proses pembelajaran dan pengembangan program studi.
- c. Kurikulum yang sesuai dengan kurikulum nasional perguruan tinggi dan memiliki komponen muatan lokal Al Islam dan Kemuhammadiyah.
- d. Sumber daya manusia dengan kualifikasi akademik dan kepangkatan yang ideal.
- e. Penyelenggaraan kegiatan pendidikan, penelitian, dan pengabdian/pemberdayaan masyarakat yang berkualitas.

Diharapkan dengan keunggulan di atas, program Studi Agama-agama dapat menghasilkan sarjana yang memiliki kualifikasi sebagai berikut.

- a. Unggul dalam Moralitas yang sesuai dengan keIslaman dan keMuhammadiyah, melalui dakwah Islam amar makruf nahi munkar disemua bidang dalam mewujudkan Islam sebagai rahmatan lil alamin menuju terwujudnya masyarakat Islam yang sebenar-benarnya. Unggul dalam Moralitas Spiritual, ditunjukkan dengan sikap dan keyakinan bahwa seluruh khasanah ilmu pengetahuan bersumber dari Allah Swt. Oleh karena itu UM Surabaya memaknai seluruh kegiatan dan proses pendidikan yang berlangsung di kampus adalah cara anak manusia yang dengan hati nuraninya untuk terus bertaqarrub kepada Allah dalam menggapai ilmu dari sumber utamanya.
- b. Moralitas kebangsaan dimana UM Surabaya diharapkan mampu mewujudkan tujuan civitas akademika yakni menjadi teladan dan memiliki akhlakul karimah, yang memberi inspirasi dan kontribusi dalam mencerdaskan dan mencerahkan kehidupan bangsa yang berkemajuan dalam kehidupan bermasyarakat bagi seluruh lulusan dan civitas akademika.
- c. Unggul dalam intelektualitas memiliki makna bahwa program Studi Agama-agama UM Surabaya sebagai amal usaha dibidang pendidikan Perbandingan Agama yang diharapkan menghasilkan sumber daya insani yang memiliki kompetensi tinggi dan profesional di bidang Sosial keagamaan dan Budaya. Bisa menjadi mediator konflik sosial keagamaan dan budaya, serta memberi solusi yang positif terhadap permasalahan sosial keagamaan dan budaya.
- d. Memiliki jiwa kewirausahaan (entrepreneur) memiliki makna bahwa program Studi Agama-agama UM Surabaya diharapkan mampu mengembangkan jiwa entrepreneur (disiplin, komitmen tinggi, jujur, kreatif dan inovatif, mandiri dan memiliki kecakapan hidup) pada setiap lulusan dan civitas akademika.

#### **Misi**

Untuk mencapai visi di atas, disusun misi Program Studi Agama-agama sebagai berikut :

- a. Menyelenggarakan kegiatan pembinaan Al Islam Kemuhammadiyah baik secara khusus, maupun terintegrasi dengan pembekalan konten bidang Sosial Keagamaan dan Budaya.
- b. Menyelenggarakan program pendidikan, S1 Perbandingan Agama yang berkualitas di bidang Sosial keagamaan dan Budaya yang berkarya di masyarakat.
- c. Menyelenggarakan penelitian yang dapat memberikan kontribusi pada perkembangan Sosial keagamaan dan Budaya.
- d. Menyelenggarakan kegiatan pengabdian masyarakat yang bermanfaat bagi kesejahteraan masyarakat berbasis kerukunan dalam keberagaman agama dan budaya.
- e. Meningkatkan kerjasama yang baik dengan dunia masyarakat secara berkesinambungan.

## Tujuan

1. Melaksanakan pengembangan civitas akademika prodi dengan berlandaskan Moralitas dan integritas yang sesuai dengan nilai ke-Islaman yang berdasarkan pemikiran dan pemahaman Muhammadiyah.
2. Mewujudkan proses belajar mengajar yang kreatif dan inovatif dengan menyesuaikan perkembangan teknologi.
3. Meningkatkan kualitas moral dan intelektualitas seiring dengan kuantitas sarjana yang dapat bersaing di dunia kerja.
4. Meningkatkan kualitas dan kuantitas dari hasil penelitian dosen dan mahasiswa.
5. Meningkatkan peran serta dari dosen dan mahasiswa dalam kegiatan pengabdian kepada masyarakat.
6. Meningkatkan jaringan kerja sama dengan lembaga sosial keagamaan yang telah dibangun dari lulusan yang bekerja.

## Distribusi Mata Kuliah Dalam Semester

### Semester 1

No	Kode Mata Kuliah	Mata Kuliah	SKS	Jumlah SKS		
				T	P	L
1	21WU2817G01	Pendidikan Pancasila	2			
2	21WU2817G03	Bahasa Indonesia	3			
3	21WU2817G04	AIK 1 / PAI	2			
4	21WU2817G08	Bahasa arab	2			
5	21WU2817G09	Bahasa inggris	2			
6	20WF2817G01	Studi Al-Quran	2			
7	20WF2817G02	Studi Hadits	2			
8	20WF2817G03	Pengantar Ilmu Fiqh	2			
9	20WF2817G04	Metodologi Studi Islam	2			
		Jumlah	19			

### Semester 2

No	Kode Mata Kuliah	Mata Kuliah	SKS	Jumlah SKS		
				T	P	L
1	21WU2817G02	Pendidikan Kewarganegaraan	2			
2	21WU2817G05	AIK 2	2			
3	20WF2817G05	Filsafat Islam	2			
4	20WF2817G06	IAD/ISBD	2			
5	20WP2817G17	Bahasa inggris Keilmuan	2			
6	20WP2817G18	Bahasa arab Keilmuan	2			
7	20WP2817G19	Tafsir maudhui	3			
8	20WP2817G20	Hadits maudhui	3			
9	20WP2817G21	Fashohah	2			
		Jumlah	20			

**Semester 3**

No	Kode Mata Kuliah	Mata Kuliah	SKS	Jumlah SKS		
				T	P	L
1	<b>21WU2817G06</b>	AIK 3	2			
2	<b>20WP2817G01</b>	Ilmu manthiq	2			
3	<b>20WP2817G02</b>	Teologi Islam (ilmu kalam)	2			
4	<b>20WP2817G06</b>	Agama dunia	2			
5	<b>20WP2817G07</b>	Filsafat Ilmu	2			
6	<b>20WP2817G11</b>	Aliran Kepercayaan Masyarakat	3			
7	<b>20WP2817G22</b>	Muhadharoh	2			
8	<b>20WP2817G23</b>	Pengantar sosiologi agama	2			
9	<b>20WP2817G27</b>	Ushul fiqh	3			
10	<b>20WP2817G25</b>	Psikologi Agama	2			
11	<b>20WP2817G34</b>	Studi ritual keagamaan	2			
		Jumlah	<b>24</b>			

**Semester 4**

No	Kode Mata Kuliah	Mata Kuliah	SKS	Jumlah SKS		
				T	P	L
1	<b>21WU2817G07</b>	AIK 4	2			
2	<b>20WP2817G03</b>	Agama Yahudi	2			
3	<b>20WP2817G04</b>	Agama Kristen	2			
4	<b>20WP2817G05</b>	Agama Hindu-Budha	3			
5	<b>20WP2817G08</b>	Filsafat Barat	2			
6	<b>20WP2817G10</b>	Akhlak tasawuf	2			
7	<b>20WP2817G15</b>	Hubungan antar Agama	2			
8	<b>20WP2817G24</b>	Sosiologi agama	2			
9	<b>20WP2817G35</b>	Islam dan kawasan	2			
10	<b>20WP2817G39</b>	Agama dan Hermeneutika	2			
11	<b>20WP2817G29</b>	Sejarah peradaban islam	2			
		Jumlah	<b>23</b>			

**Semester 5**

No	Kode Mata Kuliah	Mata Kuliah	SKS	Jumlah SKS		
				T	P	L
1	<b>21WU2817G10</b>	Kewirausahaan Dasar	2			
2	<b>20WP2817G09</b>	Filsafat agama	2			
3	<b>20WP2817G14</b>	Ilmu perbandingan agama	3			
4	<b>20WP2817G31</b>	Metode penelitian	2			
5	<b>20WP2817G12</b>	Fiqh Lintas Agama	2			
6	<b>20WP2817G36</b>	Sejarah Politik Islam	2			
7	<b>20WP2817G13</b>	Orientalisme dan oksidentalisme	3			
8	<b>20WP2817G40</b>	Pluralism & Multikulturalism	2			
9	<b>20WP2817G41</b>	Manajemen Konflik Keagamaan	2			
10	<b>20WP2817G16</b>	Fenomenologi Agama	2			
		Jumlah	<b>22</b>			



**Semester 6**

No	Kode Mata Kuliah	Mata Kuliah	SKS	Jumlah SKS		
				T	P	L
1	<b>21WU2817G11</b>	KKN	4			
2	<b>20WP2817G32</b>	Statistik sosial	2			
3	<b>20WP2817G38</b>	Agama dan isu global	3			
4	<b>20WP2817G44</b>	Dakwah Digital	2			
5	<b>20WP2817G26</b>	Bimb.Konseling Sosial Keagamaan	2			
6	<b>20WP2817G30</b>	Sejarah Agama di Indonesia	2			
7	<b>20WP2817G33</b>	Literasi Digital	3			
8	<b>20WP2817G37</b>	Mistisisme (Agama Lokal)	2			
9	<b>20WP2817G42</b>	Magang	2			
		Jumlah	<b>22</b>			

**Semester 7**

No	Kode Mata Kuliah	Mata Kuliah	SKS	Jumlah SKS		
				T	P	L
1	<b>20WP2817G28</b>	Pemikiran Modern dalam Islam (PMDI)	2			
2	<b>20WP2817G43</b>	PPL	2			
3	<b>20PP2817G01</b>	Komunikasi Islam	3			
4	<b>20PP2817G02</b>	Pengembangan Masyarakat Islam	3			
		Jumlah	<b>10</b>			

**Semester 8**

No	Kode Mata Kuliah	Mata Kuliah	SKS	Jumlah SKS		
				T	P	L
1	<b>20WF2817G07</b>	Skripsi	6			
		Jumlah	<b>6</b>			

#### **4. Program Studi Perbankan Syariah**

##### **Visi**

Pada Tahun 2025 Menjadi Program Studi Yang Unggul Dalam Pengkajian Dan Skill Perbankan Syariah Yang Berlandaskan Moralitas, Intelektualitas Dan Entrepreneurship.

##### **Misi**

1. Menyelenggarakan pendidikan tinggi perbankan syariah yang memiliki keunggulan dalam bidang pendidikan, penelitian, pengabdian kepada masyarakat dan kerjasama;
2. Menyelenggarakan pembinaan sivitas akademika program studi perbankan syariah dalam kehidupan yang islami;
3. Mengembangkan potensi kecakapan hidup pada sivitas akademika program studi perbankan syariah;
4. Menyelenggarakan pendidikan tinggi program studi perbankan syariah dengan prinsip good governance

##### **Tujuan**

- 1) Memiliki kemampuan dasar untuk menggali hukum Islam Al-Qur'an dan as-Sunnah, khususnya menyangkut persoalan-persoalan Perbankan Syari'ah.
- 2) Memiliki ilmu pengetahuan dan kemampuan praktis di bidang Perbankan Syari'ah.
- 3) Memiliki keterampilan untuk menganalisis dan memecahkan persoalan perekonomian umat
- 4) Memiliki akhlak mulia dan kemampuan menegakkan *al-amr bi al-ma'rifa al-nahy 'an al-munkar*

## Distribusi Mata Kuliah Dalam Semester

### Semester 1

No	Kode Mata Kuliah	Mata Kuliah	SKS	Jumlah SKS		
				T	P	L
1	20WU0000001	Pendidikan Pancasila	2			
2	20WP2820G01	Pengantar Ekonomi	2			
3	20WF2800G04	Metodologi Studi Islam	2			
4	20WF2800G03	Pengantar Ilmu Fiqh	2			
5	20WF2800G02	Studi Hadits	2			
6	20WF2800G01	Studi Al-Qur'an	2			
7	20WU0000008	Bahasa Arab	2			
8	20WU0000004	AIK 1 (Ilmu Kalam)	2			
9	20WU0000003	Pendidikan Bahasa Indonesia	3			
		<b>Jumlah</b>	<b>19</b>			

### Semester 2

No	Kode Mata Kuliah	Mata Kuliah	SKS	Jumlah SKS		
				T	P	L
1	20WP2820G44	Ushul Fiqh	2			
2	20WP2820G11	Teori Perbankan dan Keuangan Syariah	2			
3	20WP2820G02	Perekonomian Indonesia	2			
4	20WP2820G08	Pengantar Akuntansi	2			
5	20WP2820G43	Bahasa Arab 2	2			
6	20WF2800G06	IAD/ISBD	2			
7	20WF2800G05	Filsafat Islam	2			
8	20WU0000009	Bahasa Inggris	2			
9	20WU0000005	AIK 2 (Fiqh Ibadah)	2			
10	20WU0000002	Pendidikan Kewarganegaraan	2			
		<b>Jumlah</b>	<b>20</b>			

### Semester 3

No	Kode Mata Kuliah	Mata Kuliah	SKS	Jumlah SKS		
				T	P	L
1	20WP2820G25	Fiqh Muamalah komtemporer	2			
2	20WP2820G19	Pengantar Manajemen	2			
3	20WP2820G27	Hadits Ekonomi Syariah	2			
4	20WP2820G28	Teknik Penulisan Karya Ilmiah	2			
5	20WP2820G42	Filsafat Ilmu	2			
6	20WP2820G03	Ekonomi Mikro Islam	2			
7	20WP2820G04	Ekonomi Makro Islam	2			
8	20WP2820G41	Bahasa Inggris 2	2			
9	20WP2820G26	Ayat-ayat Ekonomi Syariah	2			
10	20WP2820G09	Akuntansi Syariah	2			
11	20WU0000006	AIK 3 (Kemuhammadiyah)	2			
		<b>Jumlah</b>	<b>22</b>			

**Semester 4**

No	Kode Mata Kuliah	Mata Kuliah	SKS	Jumlah SKS		
				T	P	L
1	20WP2820G38	Akuntansi Perbankan Syariah	2			
2	20WP2820G18	Pengawasan Syariah : Teori dan Praktek	2			
3	20WP2820G32	Praktikum Komputer (Aplikom 1)	2			
4	20PP2820G09	Hukum Perbankan Syariah *	2			
5	20WP2820G23	Manajemen Pemasaran Produk dan Jasa Bank Syariah	2			
6	20WP2820G21	Manajemen Keuangan Syariah	3			
7	20WP2820G13	Manajemen Dana dan Pembiayaan Bank Syariah	3			
8	20WP2820G06	Sejarah Pemikiran Ekonomi Islam	2			
9	20WP2820G29	Filsafat Ekonomi Islam	2			
10	20WP2820G05	Ekonomi Moneter Islam	2			
11	20WU0000007	AIK 4 (Ekonomi Islam)	2			
		Jumlah	<b>24</b>			

Ket: \*) mata kuliah pilihan.

**Semester 5**

No	Kode Mata Kuliah	Mata Kuliah	SKS	Jumlah SKS		
				T	P	L
1	20WP2820G15	Manajemen Ziswaf Perbankan Syariah	3			
2	20WP2820G33	Praktikum Komputer Perbankan (Aplikom 2)	3			
3	20WP2820G34	Statistik Penelitian & Bisnis	2			
4	20PP2820G02	Pasar Uang & Modal Syariah *	2			
5	20WP2820G22	Manajemen Strategik Perbankan Syariah	2			
6	20WP2820G20	Manajemen SDI	2			
7	20WP2820G14	Manajemen Risiko Bank Syariah	2			
8	20WP2820G36	IKNB Syariah	2			
9	20WP2820G35	Etika Pelayanan Jasa dan Perbankan Syariah	2			
10	20WP2820G10	Praktikum Akuntansi Perbankan	2			
11	20WU0000010	Kewirausahaan	2			
		Jumlah	<b>24</b>			

Ket: \*) mata kuliah pilihan.

**Semester 6**

No	Kode Mata Kuliah	Mata Kuliah	SKS	Jumlah SKS		
				T	P	L
1	20PP2820G01	Ekonomi dan Keuangan Digital *	2			
2	20PP2820G10	Sharia Financial Technology (Fintech Syariah) *	2			
3	20PP2820G06	Islamic Bussiness Leadership *	2			
4	20PP2820G03	Perilaku Konsumen *	2			
5	20PP2820G08	Digital Marketing*	2			
6	20WP2820G39	Sistem Operasional Bank Syariah	2			
7	20WP2820G12	Praktikum Mini Bank Syariah (AO & CS Perbankan Syariah)	2			
8	20WP2820G37	Perpajakan	2			
9	20WU0000011	KKN-BBM	4			
10	20WP2820G17	Legal dan Consumer Complaint	2			
11	20WP2820G31	Metodologi Penelitian Kualitatif	2			
		Jumlah	<b>24</b>			

**Semester 7**

No	Kode Mata Kuliah	Mata Kuliah	SKS	Jumlah SKS		
				T	P	L
1	<b>20WF2800G07</b>	Skripsi	6			
2	<b>20PP2820G12</b>	Etika Bisnis Islam *	2			
3	<b>20PP2820G11</b>	Pengembangan Profesi *	2			
4	<b>20PP2820G04</b>	Studi Kelayakan Bisnis *	2			
5	<b>20PP2820G05</b>	Bussiness Public Speaking *	2			
6	<b>20PP2820G07</b>	Keamanan Informasi Bisnis (Business Information Security) *	2			
7	<b>20PP2820G13</b>	E-Commerce *	2			
		Jumlah	<b>18</b>			

Ket: \*) mata kuliah pilihan.

**Semester 8**

No	Kode Mata Kuliah	Mata Kuliah	SKS	Jumlah SKS		
				T	P	L
1	<b>20WF2800G07</b>	Skripsi	6			
		Jumlah	<b>6</b>			

## FAKULTAS EKONOMI DAN BISNIS (FEB)

### Visi

FE-UM Surabaya menjadi fakultas unggul di bidang ekonomi yang menjunjung moralitas dan berjiwa *entrepreneur*.

### Misi

1. Menyelenggarakan pendidikan tinggi yang memiliki keunggulan dalam bidang pendidikan, penelitian, pengabdian pada masyarakat, dan menjalin kerjasama.
2. Menyelenggarakan pembinaan civitas akademika fakultas dalam kehidupan yang Islami.
3. Mengembangkan potensi kecakapan hidup bagi civitas akademika fakultas.
4. Menyelenggarakan pendidikan tinggi dengan prinsip *good faculty governance*.

Fakultas Ekonomi (FE) memiliki dua program studi, yaitu (1) Program Studi Akuntansi (2) Program Studi Manajemen. Struktur kurikulum fakultas ekonomi pada masing-masing program studi, adalah sebagai berikut :

### 1. Program Studi Akuntansi

#### Visi

Menjadi program studi yang memiliki daya studi kompetitif, kompetensi moral dan intelektual, penguatan daya saing di bidang Akuntansi dan berjiwa *entrepreneur* berdasarkan nilai-nilai Islami.

#### Misi

- a. Menyelenggarakan pendidikan dan pengajaran yang memiliki daya studi kompetitif di bidang akuntansi untuk mendukung pembangunan masyarakat berdasarkan nilai-nilai islami.
- b. Menyelenggarakan penelitian bidang akuntansi dan memanfaatkan hasil serta karya ilmiah yang diharapkan bermanfaat bagi pengembangan pendidikan dan ilmu akuntansi.
- c. Meningkatkan pengabdian kepada masyarakat dibidang akuntansi untuk pengembangan kesejahteraan masyarakat.
- d. Menyelenggarakan kerjasama/kemitraan dengan lembaga bisnis di bidang akuntansi guna meningkatkan kompetensi lulusan agar memiliki daya saing.
- e. Meningkatkan tata kelola program studi akuntansi dengan prinsip *good accounting education program governance* secara profesional berdasarkan nilai-nilai Islami.
- f. Menyelenggarakan pembinaan sivitas akademika program studi akuntansi dalam kehidupan yang Islami.

#### Tujuan

- a. Terwujudnya lulusan yang berkualitas tinggi di bidang akuntansi dengan memiliki daya saing yang tinggi, kompetitif, berintegritas berdasarkan nilai-nilai Islami.
- b. Menghasilkan penelitian di bidang akuntansi dan karya ilmiah yang dapat dimanfaatkan untuk : Pengembangan pendidikan dan ilmu akuntansi, Kesejahteraan masyarakat, Publikasi tingkat nasional dan Internasional.
- c. Mampu menghasilkan kegiatan pengabdian masyarakat yang bermanfaat untuk pemberdayaan potensi masyarakat dan pengembangan kesejahteraan masyarakat.
- d. Terselenggaranya kerjasama kemitraan dengan stakeholder.

## Distribusi Mata Kuliah Dalam Semester

### Semester 1

No	Kode Mata Kuliah	Mata Kuliah	SKS	Jumlah SKS		
				T	P	L
1	<b>21WU0000001</b>	Pendidikan Pancasila	2			
2	<b>21WU0000003</b>	Pendidikan Bahasa Indonesia	3			
3	<b>21WU0000008</b>	Bahasa Arab	2			
4	<b>21WU0000004</b>	Al Islam dan Kemuhammadiyah 1	2			
5	<b>20WF2600G01</b>	Hukum Bisnis	2			
6	<b>20WF2600G02</b>	Pengantar Ilmu Ekonomi	3			
7	<b>20WP2608G01</b>	Pengantar Manajemen & Bisnis	3			
8	<b>20WP2608G02</b>	Akuntansi Persh. Jasa, Dagang	3			
		Jumlah	<b>20</b>			

### Semester 2

No	Kode Mata Kuliah	Mata Kuliah	SKS	Jumlah SKS		
				T	P	L
1	<b>21WU0000002</b>	Pendidikan Kewarganegaraan	2			
2	<b>21WU0000003</b>	Bahasa Inggris	2			
3	<b>21WU0000005</b>	Al Islam dan Kemuhammadiyah 2	2			
4	<b>20WP2608G03</b>	Akuntansi Syariah	2			
5	<b>20WF2600G04</b>	penganggaran Perusahaan	3			
6	<b>20WF2600G03</b>	Matematika Bisnis	3			
7	<b>20WP2608G05</b>	Akuntansi Persh Manufaktur	3			
8	<b>20WF2600G05</b>	Akuntansi Biaya	3			
		Jumlah	<b>20</b>			

### Semester 3

No	Kode Mata Kuliah	Mata Kuliah	SKS	Jumlah SKS		
				T	P	L
1	<b>21WU0000007</b>	Al Islam dan Kemuhammadiyah 3	2			
2	<b>20WP2608G06</b>	Akuntansi koperasi dan UMKM	2			
3	<b>20WP2608G07</b>	Akuntansi Aset	3			
4	<b>20WF2600G06</b>	Hukum Pajak	2			
5	<b>20WP2608G08</b>	Sistem Informasi Akuntansi dan Data Base	3			
6	<b>20WP2608G09</b>	Praktikum Akuntansi	2			
7	<b>20WP2608G10</b>	Akuntansi Bank Syariah	2			
8	<b>20WF2600G07</b>	Akuntansi Manajemen	3			
9	<b>20WP2608G11</b>	Akuntansi Sektor Publik	3			
		Jumlah	<b>22</b>			

**Semester 4**

No	Kode Mata Kuliah	Mata Kuliah	SKS	Jumlah SKS		
				T	P	L
1	<b>21WU0000010</b>	Kewirausahaan	2			
2	<b>21WU0000007</b>	Al Islam dan Kemuhammadiyah 4	2			
3	<b>20WP2608G12</b>	Praktikum Pajak	1			
4	<b>20WF2600G08</b>	Statistik Bisnis	3			
5	<b>20WP2608G13</b>	Perpajakan	2			
6	<b>20WP2608G14</b>	Akuntansi Liabilitas&Ekuitas	3			
7	<b>20WP2608G15</b>	Manajemen Keuangan	3			
8	<b>20WP2608G16</b>	Akuntansi ZISW	2			
9	<b>20WP2608G17</b>	Sistem Informasi Manajemen	2			
		Jumlah	<b>20</b>			

**Semester 5**

No	Kode Mata Kuliah	Mata Kuliah	SKS	Jumlah SKS		
				T	P	L
1	<b>20WF2600008</b>	Studi Kelayakan Bisnis	3			
2	<b>20WP2608G18</b>	Lab. Akuntansi Keuangan	2			
3	<b>20WP2608G19</b>	Akuntansi Persekutuan (AKL 1)	3			
4	<b>20WP2608G20</b>	Akuntansi Perpajakan	3			
5	<b>20WP2608G21</b>	Dasar-dasar audit	3			
6	<b>20WF2600G09</b>	Metodologi Penelitian	3			
7	<b>20WP2608G22</b>	Perancangan sistem informasi Akuntansi	2			
		Jumlah	<b>19</b>			

**Semester 6**

No	Kode Mata Kuliah	Mata Kuliah	SKS	Jumlah SKS		
				T	P	L
1	<b>20WU0000011</b>	Kuliah Kerja Nyata	4			
2	<b>20WP2608G24</b>	Audit Keuangan	3			
3	<b>20WP2608G25</b>	Praktikum Audit	1			
4	<b>20WP2608G26</b>	Akuntansi Kombinasi Bisnis (AKL 2)	3			
5	<b>20WF2600G10</b>	Manajemen Strategik dan risiko	3			
6	<b>20WP2608G27</b>	Audit Manajemen	3			
7	<b>20WP2608G31</b>	MK PILIHAN 1	3			
8	<b>20WP2608G29</b>	Analisa Laporan Keuangan	2			
		Jumlah	<b>22</b>			

**Semester 7**

No	Kode Mata Kuliah	Mata Kuliah	SKS	Jumlah SKS		
				T	P	L
1	<b>20WF2600G11</b>	Praktek Kerja Bisnis	3			
2	<b>20WP2608G30</b>	Etika Bisnis & Profesi Akuntansi	2			
3	<b>20WP2608G28</b>	Teori Akuntansi	3			
4	<b>20WP2608G32</b>	MK Pilihan 2	3			
5	<b>20WP2608G23</b>	Sistem Pengendalian Manajemen	3			
6	<b>20WP2608G33</b>	Akuntansi Lingkungan	2			
		Jumlah	<b>16</b>			



**Semester 8**

No	Kode Mata Kuliah	Mata Kuliah	SKS	Jumlah SKS		
				T	P	L
1	<b>20WF2600012</b>	Skripsi	6			
		Jumlah	<b>6</b>			

## 2. Program Studi Manajemen

### Visi

Berkontribusi di bidang keilmuan manajemen yang unggul dalam moralitas, intelektualitas, dan entrepreneurship.

### Misi

1. Menyelenggarakan pendidikan dan pengajaran untuk menghasilkan sarjana yang menguasai ilmu bidang manajemen berdasarkan nilai-nilai ke-Islaman dan ke-Muhammadiyah dan memiliki kompetensi dalam tiga bidang utama: (1) Manajemen Sumber Daya Manusia; (2) Manajemen Keuangan; dan (3) Manajemen Pemasaran, serta mampu bersaing di tingkat regional, nasional maupun internasional.
2. Menyelenggarakan penelitian dan pengembangan di bidang manajemen berdasarkan Al Islam dan Kemuhammadiyah.
3. Menyelenggarakan pengabdian kepada masyarakat dengan mengimplementasikan ilmu Manajemen berdasarkan Al Islam dan Kemuhammadiyah

### Tujuan

1. Menghasilkan sarjana manajemen yang professional sebagai ahli dalam pengelolaan sumber daya manusia, analisis keuangan, dan marketing, yang berkomitmen pada nilai-nilai ke-Islaman dan ke-Muhammadiyah.
2. Menghasilkan karya-karya ilmiah yang mampu memberikan kontribusi terhadap kemajuan ilmu manajemen berbasis riset yang dapat dimanfaatkan dunia akademisi dan masyarakat
3. Mewujudkan pengabdian kepada masyarakat berdasarkan penerapan iptek dan hasil penelitian di bidang Manajemen bagi dunia profesi dan masyarakat.
4. Mengembangkan jejaring kerjasama dalam dan luar negeri dalam bidang Manajemen baik akademik maupun non akademik.

## Distribusi Mata Kuliah Dalam Semester

### Semester 1

No	Kode Mata Kuliah	Mata Kuliah	SKS	Jumlah SKS		
				T	P	L
1	<b>21WU0000003</b>	Pendidikan Bahasa Indonesia	3			
2	<b>21WU0000001</b>	Pendidikan Pancasila	2			
3	<b>20WU0000001</b>	Pendidikan Agama Islam	2			
4	<b>20WF2600G02</b>	Pengantar Ilmu Ekonomi	3			
5	<b>20WF2600G03</b>	Matematika Bisnis	3			
6	<b>20WP2607G23</b>	Komunikasi & Etika Bisnis	2			
7	<b>20WP2607G01</b>	Dasar-Dasar Akuntansi	2			
8	<b>20WP2607G02</b>	Pengantar Bisnis	3			
		Jumlah	<b>20</b>			

**Semester 2**

No	Kode Mata Kuliah	Mata Kuliah	SKS	Jumlah SKS		
				T	P	L
1	<b>21WU0000003</b>	Pendidikan Kewarganegaraan	2			
2	<b>21WU0000004</b>	Al-Islam & Kemuhammadiyah 1	2			
3	<b>21WU0000009</b>	Bahasa Inggris Bisnis	2			
4	<b>20WI0000013</b>	ISBD/IAD	2			
5	<b>20WF2600G04</b>	Penganggaran Perusahaan	3			
6	<b>20WF2600G01</b>	Hukum Bisnis	2			
7	<b>20WF2600G05</b>	Akuntansi Biaya	3			
8	<b>20WP2607G03</b>	Pengantar Manajemen	2			
		Jumlah	<b>18</b>			

**Semester 3**

No	Kode Mata Kuliah	Mata Kuliah	SKS	Jumlah SKS		
				T	P	L
1	21WU0000005	Al-Islam & Kemuhammadiyah 2	2			
2	21WU0000008	Bahasa Arab	2			
3	20WP2607G24	Bisnis Internasional	3			
4	20WF2600G06	Hukum Pajak	2			
5	20WF2600G07	Akuntansi Manajemen	3			
6	20WP2607G04	Manajemen SDM+Praktikum	4			
7	20WP2607G06	Koperasi dan UMKM	4			
		Jumlah	<b>20</b>			

**Semester 4**

No	Kode Mata Kuliah	Mata Kuliah	SKS	Jumlah SKS		
				T	P	L
1	<b>21WU0000006</b>	Al-Islam & Kemuhammadiyah 3	2			
2	<b>20WP2607G07</b>	Manajemen Proses Bisnis	3			
3	<b>20WF2600G08</b>	Statistik Bisnis+Praktikum	3			
4	<b>20WP2607G09</b>	Manajemen Pemasaran+Praktikum	4			
5	<b>20WP2607G10</b>	Manajemen Operasional + praktikum	4			
6	<b>20WP2607G12</b>	Manajemen Bank Syari'ah	3			
7	<b>20WP2607G13</b>	Perilaku Organisasi	3			
		Jumlah	<b>22</b>			

**Semester 5**

No	Kode Mata Kuliah	Mata Kuliah	SKS	Jumlah SKS		
				T	P	L
1	<b>21WU0000010</b>	Kewirausahaan Dasar	2			
2	<b>21WU0000007</b>	Al-Islam & Kemuhammadiyah 4	2			
3	<b>20WP2607G11</b>	Ekonomi manajerial	3			
4	<b>20WP2607G14</b>	Aplikasi Komputer	3			
5	<b>20WP2607G16</b>	Manajemen Keuangan+Praktikum	4			
6	<b>20WP2607G17</b>	Business Leadership	3			
7	<b>20WP2607G18</b>	Analisa Laporan Keuangan	3			
		Jumlah	<b>20</b>			

**Semester 6**

No	Kode Mata Kuliah	Mata Kuliah	SKS	Jumlah SKS		
				T	P	L
1	21WU0000011	KKN-BM	4			
2	20WF2600G10	Manajemen Strategik	3			
3	20WP2607G19	Teori Pengambilan Keputusan	3			
4	20WP2607G20	Fintech	3			
5		MK Konsentrasi*	6			
6	20WF2600G09	Metodologi Penelitian	3			
		Jumlah	<b>22</b>			

Ket: \*) mata kuliah pilihan.

**Semester 7 (manajemen pemasaran)**

No	Kode Mata Kuliah	Mata Kuliah	SKS	Jumlah SKS		
				T	P	L
1	20PP2607G01	Perilaku Konsumen*	3			
2	20PP2607G02	Manajemen Pemasaran Jasa*	3			
3	20PP2607G03	Manajemen Retail*	3			
4	20PP2607G04	Seminar Manajemen Pemasaran*	3			
5	20PP2607G05	Pemasaran Internasional*	3			
		Jumlah	<b>15</b>			

Ket: \*) mata kuliah pilihan.

**Semester 7 (manajemen sumber daya manusia)**

No	Kode Mata Kuliah	Mata Kuliah	SKS	Jumlah SKS		
				T	P	L
1	20PP2607G11	Manajemen Perubahan*	3			
2	20PP2607G12	Manajemen Kompensasi*	3			
3	20PP2607G13	MSDM Internasional*	3			
4	20PP2607G14	Seminar MSDM*	3			
5	20PP2607G15	PSDM*	3			
		Jumlah	<b>15</b>			

Ket: \*) mata kuliah pilihan

**Semester 7 (manajemen keuangan)**

No	Kode Mata Kuliah	Mata Kuliah	SKS	Jumlah SKS		
				T	P	L
1	20PP2607G06	Manajemen Keuangan Internasional*	3			
2	20PP2607G07	Manajemen Investasi & Portofolio*	3			
3	20PP2607G08	Seminar Manajemen Keuangan*	3			
4	20PP2607G09	Manajemen Bank*	3			
5	20PP2607G10	Manajemen Resiko*	3			
		Jumlah	<b>15</b>			

Ket: \*) mata kuliah pilihan

**Semester 8**

No	Kode Mata Kuliah	Mata Kuliah	SKS	Jumlah SKS		
				T	P	L
1	20WI0000014	SKRIPSI	6			
2	20WP2607G15	Studi Kelayakan Bisnis	3			
		Jumlah	<b>9</b>			

## FAKULTAS TEKNIK (FT)

### Visi

Pada Tahun 2024, “Menjadi Fakultas Teknik Unggulan, yang kompeten, berkualitas, berdaya sinergi dalam moralitas, pendidikan, penelitian, pengabdian masyarakat dan berjiwa enterprenuer”.

### Misi

- a. Mewujudkan penyelenggaraan Tri Darma Perguruan Tinggi yang berkualitas.
- b. Mewujudkan budaya akademik yang kondusif, dinamis, dan bermoral untuk mendorong *aksesibilitas* dan *equitas* pendidikan tinggi.
- c. Mewujudkan tata kelola organisasi Fakultas Teknik UM Surabaya yang baik.
- d. Mewujudkan kerja sama dengan berbagai pihak yang saling memberikan manfaat secara berkelanjutan sebagai upaya mencapai Fakultas Teknik yang unggul.

Fakultas Teknik (FT) memiliki enam program studi, yakni (1) Program Studi Teknik Sipil (2) Program Studi Teknik Arsitektur (3) Program Studi Teknik Mesin (4) Program Studi Teknik Perkapalan (5) Program Studi Teknik Elektro (6) Program Studi Teknik Komputer (D3). Struktur kurikulum fakultas teknik pada masing-masing program studi, adalah sebagai berikut :

### 1. Program Studi Teknik Sipil

#### Visi

“Mengembangkan Program Studi Teknik Sipil Yang Unggul Di Bidang Rekayasa Infrastruktur dan Teknologi Informasi Konstruksi Yang Berwawasan Lingkungan dan Berlandaskan Pada Moralitas, Intelektualitas Dan Berjiwa Entereprenur.” Program studi Teknik Sipil UM Surabaya yang unggul dalam Moralitas, Intelektualitas dan karakter jiwa kewirausahaan, agar memudahkan pemahaman terhadap visi tersebut dan dapat menjadi pedoman seluruh sivitas prodi Teknik Sipil UM Surabaya, maka Visi prodi tersebut perlu didefinisikan secara operasional, sebagai berikut:

1. Keunggulan yang ingin dicapai di bidang moralitas memiliki makna bahwa Prodi Teknik Sipil UM Surabaya berdasarkan kepada :
  - a. Moralitas ke-Islaman dan ke-Muhammadiyah melalui dakwah Islam amar makruf nahi munkar di semua bidang dalam mewujudkan Islam sebagai rahmatan lil alamin menuju terwujudnya masyarakat Islam yang sebenar - benarnya.
  - b. Moralitas kebangsaan dimana Prodi Teknik Sipil UMSurabaya diharapkan mampu mewujudkan tujuan sivitas akademika yakni menjadi teladan dan memiliki akhlakul karimah, yang memberi inspirasi dan kontribusi dalam mencerdaskan dan mencerahkan kehidupan bangsa yang berkemajuan.
2. Keunggulan yang ingin dicapai dalam intelektualitas memiliki makna bahwa prodi Teknik Sipil UMSurabaya diharapkan menghasilkan sumber daya insani yang memiliki kompetensi tinggi dan profesional dalam bidang rekayasa infrastruktur dan teknologi informasi konstruksi seiring dengan perkembangan ilmu dan teknologi berbasis industry 4.0.
3. Berjiwa kewirausahaan memiliki makna bahwa prodi Teknik Sipil UMSurabaya diharapkan mampu mengembangkan jiwa kewirausahaan yang mengedepankan; disiplin, komitmen tinggi, jujur, kreatif dan inovatif, mandiri dan memiliki kecakapan hidup pada sivitas akademika.

#### Misi

1. Menyelenggarakan pendidikan dan pembelajaran di bidang Rekayasa Infrastruktur dan Teknologi Informasi Konstruksi yang memiliki keunggulan inovasi dan berjiwa entrepreneur.
2. Menyelenggarakan penelitian dan publikasi yang berkontribusi pada IPTEK dan inovasi dan bidang Rekayasa Infrastruktur dan Teknologi Informasi Konstruksi.
3. Menyelenggarakan pengabdian kepada masyarakat berbasis riset dan inovasi sesuai bidang prodi.

4. Menyelenggarakan pembinaan dan pengembangan sivitas akademika prodi berdasarkan nilai Al Islam dan Kemuhammadiyah.
5. Menyelenggarakan kerjasama dan tata kelola program studi Teknik Sipil dengan prinsip good governance.

### Tujuan

1. Menyelenggarakan pendidikan dan pembelajaran di bidang Rekayasa Infrastruktur dan Teknologi Informasi Konstruksi yang memiliki keunggulan inovasi dan berjiwa entrepreneur.
2. Menyelenggarakan penelitian dan publikasi yang berkontribusi pada IPTEK dan inovasi dan bidang Teknologi Konstruksi.
3. Menyelenggarakan pengabdian kepada masyarakat berbasis riset dan inovasi sesuai bidang prodi.
4. Menghasilkan sivitas akademika prodi yang menjadi teladan, serta berprinsip pada nilai Al Islam dan Kemuhammadiyah melalui dakwah Islam dengan menegakkan amar makruf nahi munkar.
5. Mewujudkan kerja sama dan pengelolaan Program Studi Teknik Sipil yang terencana, terorganisasi, produktif dan berkelanjutan.

### Distribusi Mata Kuliah Dalam Semester

#### Semester 1

No	Kode Mata Kuliah	Mata Kuliah	SKS	Jumlah SKS		
				T	P	L
1	21WU2711G01	Pendidikan Pancasila	2			
2	21WU2711G02	Pendidikan Bahasa Indonesia	3			
3	21WU2711G04	Al Islam & Kemuhammadiyah (Aik 1)	2			
4	20WP2711G01	Matematika 1	3			
5	20WP2711G04	Fisika Dasar 1	3			
6	20WP2711G06	Kimia	3			
7	20WP2711G10	Mekanika Statis Tertentu	2			
8	20WP2711G13	Menggambar Bangunan Sipil	3			
		Jumlah	<b>21</b>			

#### Semester 2

No	Kode Mata Kuliah	Mata Kuliah	SKS	Jumlah SKS		
				T	P	L
1	21WU2711G03	Pendidikan Kewarganegaraan	2			
2	21WU2711G05	Al Islam & Kemuhammadiyah (Aik 2)	2			
3	21WU2711G09	Bahasa Inggris	2			
4	20WP2711G02	Matematika 2	3			
5	20WP2711G05	Fisika Dasar 2	3			
6	20WP2711G07	Statistik Dan Probabilitas	3			
7	20WP2711G11	Pemrograman Komputer	2			
8	20WP2711G12	Mekanika Bahan	2			
9	20WP2711G14	Ilmu Ukur Tanah & Pengantar Gis	2			
		Jumlah	<b>21</b>			

**Semester 3**

No	Kode Mata Kuliah	Mata Kuliah	SKS	Jumlah SKS		
				T	P	L
1	<b>21WU2711G06</b>	Al Islam & Kemuhammadiyah (Aik 3)	2			
2	<b>21WU2711G08</b>	Bahasa Arab	2			
3	<b>20WP2711G03</b>	Matematika 3	3			
4	<b>20WP2711G08</b>	Metode Numerik	2			
5	<b>20WP2711G09</b>	Teknik Lingkungan	2			
6	<b>20WP2711G15</b>	Pratikum Ilmu Ukur Tanah Dan Pengantar Gis	1			
7	<b>20WP2711G16</b>	Mekanika Teknik Terapan Dan Pemodelan Struktur	3			
8	<b>20WP2711G17</b>	Teknologi Bahan Bangunan	2			
9	<b>20WP2711G26</b>	Mekanika Tanah 1	2			
10	<b>20WP2711G32</b>	Sistem Transportasi	2			
		Jumlah	<b>21</b>			

**Semester 4**

No	Kode Mata Kuliah	Mata Kuliah	SKS	Jumlah SKS		
				T	P	L
1	<b>21WU2711G07</b>	Al Islam & Kemuhammadiyah (Aik 4)	2			
2	<b>20WP2711G18</b>	Pratikum Teknologi Bahan Bangunan	1			
3	<b>20WP2711G19</b>	Elemen Struktur Baja	2			
4	<b>20WP2711G20</b>	Elemen Struktur Beton	2			
5	<b>20WP2711G27</b>	Mekanika Tanah 2	2			
6	<b>20WP2711G33</b>	Teknik Lalu Lintas	2			
7	<b>20WP2711G34</b>	Rekayasa Geometri Jalan	2			
8	<b>20WP2711G40</b>	Mekanika Fluida Dan Hidrolika	2			
9	<b>20WP2711G42</b>	Hidrologi	2			
10	<b>20WP2711G48</b>	Manajemen Konstruksi	2			
		Jumlah	<b>19</b>			

**Semester 5**

No	Kode Mata Kuliah	Mata Kuliah	SKS	Jumlah SKS		
				T	P	L
1	<b>21WU2711G10</b>	Kewirausahaan	2			
2	<b>20WP2711G21</b>	Struktur Bangunan Baja	2			
3	<b>20WP2711G22</b>	Struktur Bangunan Beton	2			
4	<b>20WP2711G28</b>	Pratikum Mekanika Tanah	1			
5	<b>20WP2711G29</b>	Rekayasa Pondasi	2			
6	<b>20WP2711G35</b>	Rekayasa Konstruksi Jalan	2			
7	<b>20WP2711G37</b>	Manajemen Dan Rekayasa Lalu Lintas	2			
8	<b>20WP2711G41</b>	Pratikum Mekanika Fluida Dan Hidroteknik	1			
9	<b>20WP2711G43</b>	Drainase	2			
10	<b>20WP2711G50</b>	Ekonomi Teknik	2			
11	<b>20WP2711G44</b>	Teknik Sungai	2			
		Jumlah	<b>20</b>			

**Semester 6**

No	Kode Mata Kuliah	Mata Kuliah	SKS	Jumlah SKS		
				T	P	L
1	<b>21WU2711G11</b>	Kkn-Bbm	4			
2	<b>20WP2711G23</b>	Rekayasa Jembatan	2			
3	<b>20WP2711G24</b>	Rekayasa Struktur Tahan Gempa	2			
4	<b>20WP2711G30</b>	Timbunan Dan Konstruksi Penahan Tanah	2			
5	<b>20WP2711G36</b>	Pratikum Rekayasa Konstruksi Jalan	1			
6	<b>20WP2711G38</b>	Perancangan Jalan Raya	1			
7	<b>20WP2711G47</b>	Dasar Teknik Pantai	2			
8	<b>20WP2711G45</b>	Irigasi Dan Bangunan Air	2			
9	<b>20WP2711G49</b>	Pengendalian Waktu Dan Biaya Proyek	2			
10	<b>20WP2711G31</b>	Peralatan Dan Metode Konstruksi	2			
		Jumlah	<b>20</b>			

**Semester 7**

No	Kode Mata Kuliah	Mata Kuliah	SKS	Jumlah SKS		
				T	P	L
1	<b>20WP2711G25</b>	Perancangan Struktur Bangunan Sipil	1			
2	<b>20WP2711G39</b>	Perencanaan Pelabuhan	2			
3	<b>20WP2711G46</b>	Perancangan Bangunan Air	1			
4	<b>20WP2711G51</b>	Metode Penelitian	2			
5	<b>20WP2711G52</b>	Kerja Praktek	2			
6	<b>20PP2711G01-14*</b>	Mata Kuliah Pilihan *	4			
		Jumlah	12			

Ket: \*) mata kuliah pilihan.

**Semester 8**

No	Kode Mata Kuliah	Mata Kuliah	SKS	Jumlah SKS		
				T	P	L
1	<b>20WP2711G53</b>	Skripsi	6			
2	<b>20PP2711G01-14*</b>	Mata Kuliah Pilihan *	4			
		Jumlah	<b>10</b>			

Ket: \*) mata kuliah pilihan.



## 2. Program Studi Teknik Arsitektur

### Visi

Menjadi institusi pendidikan tinggi arsitektur yang mengedepankan aspek moralitas dan menjadi rujukan dalam arsitektur terapan.

### Misi

1. Menyelenggarakan pendidikan arsitektur yang dilandasi oleh nilai-nilai Islam dan Kemuhammadiyah.
2. Menyelenggarakan pendidikan arsitektur yang memberi penekanan pada aspek-aspek keterlaksanaan, serta memberi peluang dan kesempatan berprofesi sesuai dengan perkembangan dan tuntutan yang ada pada masyarakat luas.
3. Menyelenggarakan pendidikan arsitektur yang bersifat integratif dan aplikatif, sehingga dapat mendorong tumbuhnya jiwa kemandirian.
4. Menyelenggarakan rangkaian kegiatan penelitian pada isu-isu yang terkait dengan teknologi sederhana dan tepat guna, berkelanjutan, serta berbasiskan pada masyarakat.
5. Melakukan kerjasama dengan institusi pendidikan atau penelitian lain dengan berfokus pada desain yang aplikatif.
6. Menyelenggarakan rangkaian kegiatan pengabdian masyarakat yang berbiaya murah, teknologi sederhana, berkelanjutan, serta memberi manfaat langsung pada masyarakat.
7. Melakukan kerjasama dengan institusi lain dalam melakukan kegiatan yang memberi manfaat langsung pada masyarakat.

### Tujuan

1. Mewujudkan penguatan pendidikan arsitektur dibidang desain yang aplikatif.
2. Menghasilkan sarjana arsitektur yang karya ciptanya dapat membawa pada perikehidupan yang selaras dengan nilai-nilai Islam
3. Membentuk jiwa kemandirian pada mahasiswa.

### Distribusi Mata Kuliah Dalam Semester

#### Semester 1

No	Kode Mata Kuliah	Mata Kuliah	SKS	Jumlah SKS		
				T	P	L
1	<b>21WU0000004</b>	Al Islam & Kemuh-1/ Pendidikan Agama	2			
2	<b>20WP2712G14</b>	Pengantar Arsitektur	2			
3	<b>20WP2712G24</b>	Mekanika Teknik Dasar	2			
4	<b>20WP2712G15</b>	Komunikasi Arsitektur I	4			
5	<b>20WP2712G12</b>	Estetika Dua Matra	4			
6	<b>21WU0000003</b>	Pend. Bahasa Indonesia	3			
7	<b>21WU0000001</b>	Pendidikan Pancasila	2			
		Jumlah	<b>19</b>			

#### Semester 2

No	Kode Mata Kuliah	Mata Kuliah	SKS	Jumlah SKS		
				T	P	L
1	<b>20WP2712G13</b>	Estetika Tiga Matra	4			
2	<b>20WP2712G29</b>	Ilmu Bahan Bangunan	3			
3	<b>20WP2712G16</b>	Komunikasi Arsitektur II & Praktikum	4			
4	<b>20WP2712G25</b>	Konstruksi Bangunan I	3			
5	<b>21WU0000009</b>	Bahasa Inggris	2			
6	<b>21WU0000005</b>	Al-Islam & Kemuh.-II	2			
7	<b>21WU0000002</b>	Pend. Kewarganegaraan	2			
		Jumlah	<b>20</b>			

**Semester 3**

No	Kode Mata Kuliah	Mata Kuliah	SKS	Jumlah SKS		
				T	P	L
1	<b>20WP2712G43</b>	Dasar Building Information Modelling	3			
2	<b>20WP2712G26</b>	Konstruksi Bangunan II	4			
3	<b>20WP2712G30</b>	Fisika Bangunan	2			
4	<b>20WP2712G18</b>	Studio Perancangan Arsitektur I	5			
5	<b>20WP2712G17</b>	Metode Perancangan	2			
6	<b>21WU0000008</b>	Bahasa Arab	2			
7	<b>21WU0000006</b>	Al-Islam & Kemuh.-III	2			
		Jumlah	<b>20</b>			

**Semester 4**

No	Kode Mata Kuliah	Mata Kuliah	SKS	Jumlah SKS		
				T	P	L
1	<b>21WU0000008</b>	Bahasa Arab	2			
2	<b>20WP2712G37</b>	Arsitektur Nusantara	2			
3	<b>20WP2712G27</b>	Sistem Struktur Bangunan I	3			
4	<b>20WP2712G35</b>	Perancangan Tapak	3			
5	<b>20WP2712G31</b>	Utilitas	2			
6	<b>20WP2712G22</b>	Arsitektur Perilaku	3			
7	<b>20WP2712G19</b>	Studio Perancangan Arsitektur II	5			
8	<b>21WU0000007</b>	Al-Islam & Kemuh.-IV	2			
		Jumlah	<b>22</b>			

**Semester 5**

No	Kode Mata Kuliah	Mata Kuliah	SKS	Jumlah SKS		
				T	P	L
1	<b>20WP2712G33</b>	Perkotaan	3			
2	<b>20WP2712G44</b>	Matematika Bangunan	2			
3	<b>20WP2712G39</b>	Teori Arsitektur I	2			
4	<b>20WP2712G38</b>	Sejarah Arsitektur	2			
5	<b>20WP2712G28</b>	Sistem Struktur Bangunan II	3			
6	<b>20WP2712G20</b>	Studio Perancangan Arsitektur III	5			
7	<b>21WU0000010</b>	Kewirausahaan	2			
		Jumlah	<b>19</b>			

**Semester 6**

No	Kode Mata Kuliah	Mata Kuliah	SKS	Jumlah SKS		
				T	P	L
1	<b>20WP2712G32</b>	Sains Bangunan	3			
2	<b>20WP2712G40</b>	Teori Arsitektur II	2			
3	<b>20WP2712G46</b>	Metode Penelitian	2			
4	<b>20WP2712G45</b>	Manajemen Konstruksi	3			
5	<b>21WU0000011</b>	Kuliah Kerja Nyata-BBM	4			
6	<b>20WP2712G21</b>	Studio Perancangan Arsitektur IV	5			
7	<b>20WP2712G34</b>	Manajemen Perkotaan	2			
		Jumlah	<b>21</b>			

**Semester 7**

No	Kode Mata Kuliah	Mata Kuliah	SKS	Jumlah SKS		
				T	P	L
1	<b>20WP2712G23</b>	Interior	2			
2	<b>20PP2712G52</b>	Penelitian Terpadu atau MBKM *	5			
3	<b>20PP2712G51</b>	Perancangan Arsitektur V *	5			
4	<b>20WP2712G50</b>	Praktik Profesi (Asisten Pengawas/Asisten Perancang)	4			
5	<b>20WP2712G47</b>	Seminar Arsitektur	2			
6	<b>20WP2712G42</b>	Apresiasi Arsitektur	2			
7	<b>20WP2712G41</b>	Arsitektur Islami	2			
8	<b>20WP2712G36</b>	Permukiman	2			
		Jumlah	<b>24</b>			

Ket: \*) mata kuliah pilihan

**Semester 8**

No	Kode Mata Kuliah	Mata Kuliah	SKS	Jumlah SKS		
				T	P	L
1	<b>20WP2712G49</b>	Wawasan Teknologi dan IoT	2			
2	<b>20WP2712G48</b>	Tugas Akhir	6			
			<b>8</b>			

### 3. Program Studi Teknik Mesin

#### Visi

Menjadi jurusan Teknik Mesin yang unggul dalam Moralitas, Intelektualitas dan karakter jiwa kewirausahaan dibidang Konversi Energi dan Manufaktur.

#### Misi

1. Menyelenggarakan program pendidikan, S1 Teknik Mesin yang berkualitas di bidang Konversi Energi dan Manufaktur serta diakui dunia industri.
2. Menyelenggarakan penelitian yang dapat memberikan kontribusi pada perkembangan teknologi Konversi Energi dan Manufaktur.
3. Menyelenggarakan kegiatan pengabdian masyarakat yang bermanfaat bagi kesejahteraan masyarakat berbasis teknologi tepat guna.
4. Meningkatkan kerjasama yang baik dengan dunia Industri secara berkesinambungan.

#### Tujuan Program Studi

1. Mewujudkan proses belajar mengajar yang kreatif dan inovatif dengan menyesuaikan perkembangan teknologi Mesin Konversi Energi dan Industri Manufaktur.
2. Meningkatkan kualitas moral dan intelektualitas seiring dengan kuantitas sarjana yang dapat bersaing di dunia industri.
3. Meningkatkan kualitas dan kuantitas dari hasil penelitian dosen dan mahasiswa.
4. Meningkatkan peran serta dari dosen dan mahasiswa dalam kegiatan pengabdian kepada masyarakat
5. Meningkatkan jaringan kerja sama dengan industri yang telah dibangun dari lulusan yang bekerja.
6. Melaksanakan pengembangan civitas akademika prodi dengan berlandaskan Moralitas dan integritas yang sesuai dengan nilai ke-Islaman yang berdasarkan pemikiran dan pemahaman Muhammadiyah.

#### Distribusi Mata Kuliah Dalam Semester

##### Semester 1

No	Kode Mata Kuliah	Mata Kuliah	SKS	Jumlah SKS		
				T	P	L
1	20WP2709G01	Matematika I	3			
2	21WU0000002	Pendidikan Pancasila	2			
3	21WU0000004	Pendidikan Bahasa Indonesia	3			
4	21WI0000006	Bahasa Inggris	2			
5	21WU0000001	Pendidikan Agama	2			
6	20WP2709G07	Kimia	2			
7	20WP2709G25	Menggambar Teknik	2			
8	20WP2709G05	Fisika I	4			
		Jumlah	<b>20</b>			

**Semester 2**

No	Kode Mata Kuliah	Mata Kuliah	SKS	Jumlah SKS		
				T	P	L
1	<b>21WI0000001</b>	Al - Islam dan Kemuhammadiyah 1 (AIK 1)	2			
2	<b>21WU0000003</b>	Pendidikan Kewarganegaraan	2			
3	<b>20WP2709G02</b>	Matematika II	3			
4	<b>20WP2709G06</b>	Fisika II & Praktikum*	3			
5	<b>20WP2709G26</b>	Menggambar Mesin	2			
6	<b>20WP2709G12</b>	Statika Struktur	2			
7	<b>20WP2709G10</b>	Material Teknik	2			
8	<b>20WP2709G08</b>	Ilmu Hayat, Ilmu Bumi	2			
9	<b>21WI0000005</b>	Bahasa Arab	2			
		Jumlah	<b>20</b>			

**Semester 3**

No	Kode Mata Kuliah	Mata Kuliah	SKS	Jumlah SKS		
				T	P	L
1	<b>21WI0000002</b>	Al - Islam dan Kemuhammadiyah 2 (AIK 2)	2			
2	<b>20WP2709G17</b>	Termodinamika Dasar	2			
3	<b>20WP2709G03</b>	Matematika Teknik I	3			
4	<b>20WP2709G09</b>	Statistik / Probabilitas	3			
5	<b>20WP2709G11</b>	Metalurgi *	3			
6	<b>20WP2709G13</b>	Mekanika Kekuatan Material	3			
7	<b>20WP2709G19</b>	Mekanika Fluida Dasar	2			
8	<b>20WP2709G24</b>	Teknik Tenaga Listrik *	2			
9	<b>20WP2709G27</b>	Manufaktur Pembentukan & Penyambungan	2			
		Jumlah	<b>22</b>			

**Semester 4**

No	Kode Mata Kuliah	Mata Kuliah	SKS	Jumlah SKS		
				T	P	L
1	<b>21WI0000003</b>	Al - Islam dan Kemuhammadiyah 3 (AIK 3)	2			
2	<b>20WP2709G37</b>	CAD/CAM/CAE	2			
3	<b>20WP2709G04</b>	Matematika Teknik II	3			
4	<b>20WP2709G14</b>	Kinematika	3			
5	<b>20WP2709G18</b>	Termodinamika Teknik *	3			
6	<b>20WP2709G20</b>	Mesin-Mesin Fluida *	3			
7	<b>20WP2709G28</b>	Manufaktur Pengecoran & Pemesinan *	3			
8	<b>20WP2709G29</b>	Elemen Mesin Dasar	3			
		Jumlah	<b>22</b>			

**Semester 5**

No	Kode Mata Kuliah	Mata Kuliah	SKS	Jumlah SKS		
				T	P	L
1	<b>20WP2709G15</b>	Dinamika	3			
2	<b>20WP2709G31</b>	Mesin Konversi Energi I	2			
3	<b>21WI0000007</b>	Kewirausahaan Dasar	2			
4	<b>21WI0000004</b>	Al - Islam dan Kemuhammadiyah 4 (AIK 4)	2			
5	<b>20WP2709G30</b>	Elemen Mesin Pemindah Daya	3			
6	<b>20WP2709G23</b>	Teknik Pengukuran & Pengendalian Kualitas	3			
7	<b>20WP2709G33</b>	Teknik Kendali	3			
8	<b>20WP2709G21</b>	Perpindahan Kalor Konduksi dan Radiasi	2			
9	<b>20WP2709G16</b>	Getaran Mekanik *	2			
		Jumlah	<b>22</b>			

**Semester 6**

No	Kode Mata Kuliah	Mata Kuliah	SKS	Jumlah SKS		
				T	P	L
1	<b>20WP2709G35</b>	Capstone Design/Tugas Perencanaan I	2			
2	<b>21WI0000008</b>	KKN - BBM	4			
3	<b>20WP2709G32</b>	Mesin Konversi Energi II (Energi Terbarukan)*	2			
4	<b>20WP2709G22</b>	Perpindahan Kalor Konveksi dan Alat Penukar Kalor *	3			
5	<b>20WP2709G34</b>	Mekatronika	3			
6	<b>20WP2709G38</b>	Manajemen Industri	2			
7	<b>20WP2709G39</b>	Kesehatan, Keselamatan Kerja & Lingkungan	2			
8	<b>20WP2709G41</b>	Kerja Praktek	2			
		Jumlah	<b>20</b>			

**Semester 7**

No	Kode Mata Kuliah	Mata Kuliah	SKS	Jumlah SKS		
				T	P	L
1	<b>20WP2709G40</b>	Perawatan Mesin	2			
2	<b>20WP2709G36</b>	Capstone Design/Tugas Perencanaan II	2			
		Jumlah	<b>4</b>			

**Semester 8**

No	Kode Mata Kuliah	Mata Kuliah	SKS	Jumlah SKS		
				T	P	L
1	<b>20WP2709G42</b>	Skripsi	6			
2						
		Jumlah	<b>6</b>			

## **4. Program Studi Teknik Perkapalan**

### **Visi**

Mengembangkan kompetensi manajemen produksi kapal berlandaskan pada intelektualitas, moralitas, dan berjiwa entrepreneur

Program studi Teknik Perkapalan UM Surabaya yang unggul unggul dalam Moralitas, Intelektualitas dan karakter jiwa kewirausahaan, agar memudahkan pemahaman terhadap visi tersebut dan dapat menjadi pedoman seluruh sivitas prodi Teknik Perkapalan UM Surabaya, maka Visi prodi tersebut perlu didefinisikan secara operasional, sebagai berikut:

1. Keunggulan yang ingin dicapai di bidang moralitas memiliki makna bahwa Prodi Teknik Perkapalan UM Surabaya berdasarkan kepada :
  - a. Moralitas ke-Islaman dan ke-Muhammadiyah melalui dakwah Islam amar makruf nahi munkar di semua bidang dalam mewujudkan Islam sebagai rahmatan lil alamin menuju terwujudnya masyarakat Islam yang sebenar-benarnya.
  - b. Moralitas kebangsaan dimana Prodi Teknik Perkapalan UMSurabaya diharapkan mampu mewujudkan tujuan sivitas akademika yakni menjadi teladan dan memiliki akhlakul karimah, yang memberi inspirasi dan kontribusi dalam mencerdaskan dan mencerahkan kehidupan bangsa yang berkemajuan.
2. Keunggulan yang ingin dicapai dalam intelektualitas memiliki makna bahwa prodi Teknik Perkapalan UMSurabaya diharapkan menghasilkan sumber daya insani yang memiliki kompetensi tinggi dan profesional dalam bidang rekayasa manufaktur konversi energi.
3. Berjiwa kewirausahaan memiliki makna bahwa prodi Teknik Perkapalan UMSurabaya diharapkan mampu mengembangkan jiwa kewirausahaan yang mengedepankan; disiplin, komitmen tinggi, jujur, kreatif dan inovatif, mandiri dan memiliki kecakapan hidup pada sivitas akademika.

### **Misi**

1. Menyelenggarakan pendidikan dan pembelajaran Teknik Perkapalan yang memiliki keunggulan inovasi dan berjiwa entrepreneur.
2. Menyelenggarakan penelitian dan publikasi yang berkontribusi pada IPTEK dan inovasi di bidang Perkapalan dan Industri Maritim
3. Menyelenggarakan pengabdian kepada masyarakat berbasis riset dan inovasi di bidang Perkapalan dan Industri Maritim
4. Menyelenggarakan pembinaan dan pengembangan civitas akademika Teknik Perkapalan berdasarkan dengan nilai Al Islam dan Kemuhammadiyah
5. Menyelenggarakan kerjasama dan tata kelola dengan prinsip good governance

### **Tujuan**

1. Menghasilkan lulusan Teknik Perkapalan yang beriman, berakhlak, memiliki kompetensi profesional yang tinggi, serta unggul dalam inovasi dan berjiwa entrepreneur
2. Menghasilkan produk penelitian dan publikasi yang berkontribusi pada IPTEK dan inovasi di bidang Perkapalan dan Industri Maritim
3. Menghasilkan produk pengabdian kepada masyarakat di bidang Perkapalan dan Industri Maritim yang berbasis riset dan inovasi
4. Menghasilkan civitas akademika Teknik Perkapalan yang menjadi teladan, serta berprinsip pada nilai Al Islam dan Kemuhammadiyah melalui dakwah islam dengan menegakkan amar makruf nahi munkar
5. Mewujudkan kerja sama dan pengelolaan Program Studi Teknik Perkapalan yang terencana, terorganisasi, produktif dan berkelanjutan

## Distribusi Mata Kuliah Dalam Semester

### Semester 1

No	Kode Mata Kuliah	Mata Kuliah	SKS	Jumlah SKS		
				T	P	L
1	<b>20WU2713G01</b>	Pendidikan Agama Islam	2			
2	<b>20WU2713G02</b>	Pendidikan Pancasila	2			
3	<b>20WU2713G04</b>	Pendidikan Bahasa Indonesia	3			
4	<b>20WP2713G14</b>	Matematika 1	3			
5	<b>20WP2713G15</b>	Fisika Dasar 1	3			
6	<b>20WP2713G16</b>	Dasar Komputer & Pemrograman	2			
7	<b>20WP2713G17</b>	Teori Bangunan Kapal 1	2			
8	<b>20WP2713G18</b>	Menggambar Teknik	2			
9	<b>20WP2713G19</b>	Pengantar Teknologi Kelautan	2			
		Jumlah	<b>21</b>			

### Semester 2

No	Kode Mata Kuliah	Mata Kuliah	SKS	Jumlah SKS		
				T	P	L
1	<b>20WU2713G03</b>	Pendidikan Kewarganegaraan	2			
2	<b>20WI2713G05</b>	Al-Islam Dan Kemuhammadiyah 1 (AIK 1)	2			
3	<b>20WI2713G10</b>	Bahasa Inggris	2			
4	<b>20WP2713G20</b>	Teknologi Material Dan Mekanik	2			
5	<b>20WP2713G21</b>	Mekanika Teknik	2			
6	<b>20WP2713G22</b>	Tugas Rencana Garis	2			
7	<b>20WP2713G23</b>	Pengantar Teknologi Informasi & Komunikasi	2			
8	<b>20WP2713G24</b>	Teori Bangunan Kapal 2	2			
9	<b>20WP2713G25</b>	Matematika 2	2			
10	<b>20WP2713G26</b>	Fisika Dasar 2	3			
		Jumlah	<b>22</b>			

### Semester 3

No	Kode Mata Kuliah	Mata Kuliah	SKS	Jumlah SKS		
				T	P	L
1	<b>20WI2713G06</b>	Al-Islam dan Kemuhammadiyah 2 (AIK 2)	2			
2	<b>20WI2713G09</b>	Bahasa Arab	2			
3	<b>20WP2713G27</b>	Matematika Teknik 1	3			
4	<b>20WP2713G28</b>	Perancangan Kapal	2			
5	<b>20WP2713G29</b>	Kimia	3			
6	<b>20WP2713G30</b>	Statistika	2			
7	<b>20WP2713G31</b>	Konstruksi Dan Kekuatan Kapal 1	2			
8	<b>20WP2713G32</b>	Perlengkapan Kapal	2			
9	<b>20WP2713G33</b>	Teknologi Las	2			
10	<b>20WP2713G36</b>	Permesinan Kapal	2			
		Jumlah	<b>22</b>			



**Semester 4**

No	Kode Mata Kuliah	Mata Kuliah	SKS	Jumlah SKS		
				T	P	L
1	<b>20WI2713G07</b>	Al Islam Dan Kemuhammadiyah 3 (AIK 3)	2			
2	<b>20WP2713G35</b>	Sistim Perkapalan	2			
3	<b>20WP2713G36</b>	Hambatan dan Propulsi Kapal	2			
4	<b>20WP2713G37</b>	Teori dan Aplikasi Optimasi	2			
5	<b>20WP2713G38</b>	Matematika Teknik 2	3			
6	<b>20WP2713G39</b>	Hydrodinamika Kapal	2			
7	<b>20WP2713G40</b>	Perancangan Dibantu Komputer (PDK)	2			
8	<b>20WP2713G41</b>	Marine Survey dan Inspeksi	2			
9	<b>20WP2713G42</b>	Konstruksi Dan Kekuatan Kapal 2	2			
10	<b>20WP2713G43</b>	Praktikum Las	1			
		Jumlah	<b>20</b>			

**Semester 5**

No	Kode Mata Kuliah	Mata Kuliah	SKS	Jumlah SKS		
				T	P	L
1	<b>20WI2713G08</b>	Al-Islam dan Kemuhammadiyah 4 (AIK 4)	2			
2	<b>20WP2713G44</b>	Teori dan Aplikasi Elemen Hingga	2			
3	<b>20WP2713G45</b>	Teknologi Produksi Kapal 1	2			
4	<b>20WP2713G46</b>	Produksi Kapal dengan Komputer (FEM,CFD & CNC)	2			
5	<b>20WP2713G47</b>	Manajemen Keselamatan	2			
6	<b>20WP2713G48</b>	Manajemen Produksi Kapal	2			
7	<b>20WP2713G49</b>	Getaran Kapal	2			
8	<b>20WP2713G50</b>	Dinamika Kapal	2			
9	<b>20WP2713G51</b>	Tugas Merancang 1 ( Rencana Umum)	3			
10	<b>20WP2713G52</b>	Praktikum Produksi Kapal dengan Komputer	1			
		Jumlah	<b>20</b>			

**Semester 6**

No	Kode Mata Kuliah	Mata Kuliah	SKS	Jumlah SKS		
				T	P	L
1	<b>20WI2713G12</b>	Kkn-Bbm	2			
2	<b>20WI2713GXX</b>	PP1	2			
3	<b>20WP2713G53</b>	Kerja Praktek	2			
4	<b>20WP2713G54</b>	Metode Penelitian	2			
5	<b>20WP2713G55</b>	Teknologi Produksi Kapal 2	2			
6	<b>20WP2713G56</b>	Bisnis Perkapalan	2			
7	<b>20WP2713G57</b>	Inspeksi Las	2			
8	<b>20WP2713G58</b>	Praktikum Inspeksi	1			
9	<b>20WP2713G59</b>	Tugas Merancang 2 ( Midship Section, Konstruksi, Shell Expantion)	3			
		Jumlah	<b>20</b>			

**Semester 7**

No	Kode Mata Kuliah	Mata Kuliah	SKS	Jumlah SKS		
				T	P	L
1	<b>20WI2713G11</b>	Kewirausahaan Dasar	2			
2	<b>20WP2713G60</b>	Teknologi Reparasi dan Konversi Kapal	2			
3	<b>20WP2713G61</b>	Tugas Produksi Kapal	2			
4	<b>20WP2713G62</b>	Tugas Merancang 3	3			
5	<b>20WI2713G09</b>	Bahasa Arab	2			
		Jumlah	<b>11</b>			

**Semester 8**

No	Kode Mata Kuliah	Mata Kuliah	SKS	Jumlah SKS		
				T	P	L
1	<b>20WI2713G14</b>	Skripsi	6			
		Jumlah	<b>6</b>			

## 5. Program Studi Teknik Elektro

### Visi

Mengembangkan rekayasa Teknik Elektro dengan keunggulan di bidang Sistem Komunikasi dan Energi Terbarukan yang berlandaskan moralitas, intelektualitas, dan berjiwa enterpreneur

### Misi

1. Menyelenggarakan pendidikan dan pembelajaran di bidang ilmu Teknik Elektro berbasis sistem komunikasi dan energi terbarukan yang unggul dalam moralitas, intelektualitas, dan berjiwa enterpreneur
2. Mengembangkan penelitian dan inovasi rekayasa teknologi elektro yang menghasilkan karya ilmiah bertaraf internasional untuk mengembangkan sistem komunikasi dan energi terbarukan
3. Menyelenggarakan kegiatan pengabdian kepada masyarakat dengan mengaplikasikan rekayasa teknologi elektro yang berbasis pada keilmuan tentang sistem komunikasi dan energi terbarukan
4. Menyelenggarakan pembinaan dan pengembangan sivitas akademika program studi Teknik Elektro berdasarkan nilai Al Islam dan Kemuhammadiyah
5. Menyelenggarakan kerjasama dan tata kelola dengan prinsip *good governance*.

### Tujuan

1. Menghasilkan sarjana Teknik Elektro yang beriman, bertaqwa, dan berakhlakul karimah, berkepribadian Islami dan menjadi intelektual yang bermoral dan berjiwa interpreneur.
2. Dihasilkannya sarjana Teknik Elektro yang kompeten di bidang pengkajian dan penerapan rekayasa teknologi elektro dalam bidang energi terbarukan dan sistem komunikasi baik secara teori dan praktek
3. Menghasilkan mahasiswa yang melakukan pengembangan dan pengkajian dibidang energi terbarukan dan sistem komunikasi
4. Menghasilkan lulusan yang mampu menerapkan dan mengaplikasikan dibidang energi terbarukan dan sistem komunikasi
5. Mewujudkan kerjasama dan pengelolaan Program Studi Elektro yang terencana secara sistematis dan berkelanjutan

### Distribusi Mata Kuliah Dalam Semester

#### Semester 1

No	Kode Mata Kuliah	Mata Kuliah	SKS	Jumlah SKS		
				T	P	L
1	20WP2710G15	Matematika I	3			
2	20WP2710G23	Ilmu Hayat	2			
3	21WI2710G10	Bahasa Inggris	2			
4	20WP2710G26	Dasar Teknik Elektro	2			
5	20WP2710G19	Fisika Dasar I	3			
6	21WU2710G02	Pendidikan Pancasila	2			
7	21WI2710G13	Ilmu Sosial Budaya Dasar	2			
8	21WU2710G01	Pendidikan Agama Islam	2			
		Jumlah	18			

**Semester 2**

No	Kode Mata Kuliah	Mata Kuliah	SKS	Jumlah SKS		
				T	P	L
1	<b>20WP2710G16</b>	Matematika 2	3			
2	<b>20WP2710G28</b>	Dasar komputer dan pemrograman	2			
3	<b>20WP2710G20</b>	Fisika Dasar 2	3			
4	<b>20WP2710G30</b>	Dasar Sistem Komunikasi	2			
5	<b>20WP2710G31</b>	Rangkaian Listrik	3			
6	<b>20WP2710G27</b>	Pengukuran Listrik	2			
7	<b>21WI2710G09</b>	Bahasa Arab	2			
8	<b>21WU2710G03</b>	Pendidikan Kewarganegaraan	2			
9	<b>21WI2710G05</b>	Al Islam dan Kemuhammadiyah I	2			
		Jumlah	<b>21</b>			

**Semester 3**

No	Kode Mata Kuliah	Mata Kuliah	SKS	Jumlah SKS		
				T	P	L
1	<b>21WI2710G06</b>	Al Islam dan Kemuhammadiyah 2	2			
2	<b>20WP2710G17</b>	Matematika Teknik I	3			
3	<b>20WP2710G32</b>	Pengolahan Sinyal Digital	2			
4	<b>20WP2710G33</b>	Sistem Digital dan Mikroprosesor	2			
5	<b>20WP2710G34</b>	Dasar Konversi TTL	3			
6	<b>21WU2710G04</b>	Bahasa Indonesia	3			
7	<b>20WP2710G35</b>	Prakt Dasar Pemrograman	2			
8	<b>20WP2710G29</b>	Dasar Elektronika	2			
9	<b>20WP2710G37</b>	Prakt. Pengukuran Listrik	2			
		Jumlah	<b>21</b>			

**Semester 4**

No	Kode Mata Kuliah	Mata Kuliah	SKS	Jumlah SKS		
				T	P	L
1	<b>21WI2710G07</b>	Al Islam dan Kemuhammadiyah 3	2			
2	<b>20WP2710G18</b>	Matematika Teknik II	3			
3	<b>20WP2710G38</b>	Medan Elektromagnetik	3			
4	<b>20WP2710G22</b>	Metode Numerik	2			
5	<b>20WP2710G40</b>	Prak. Rangkaian Listrik	2			
6	<b>20WP2710G41</b>	Sistem Linier	2			
7	<b>20WP2710G42</b>	Prak. Dasar Sist. Komunikasi	2			
8	<b>20WP2710G21</b>	Prakt Fisika Dasar	2			
9	<b>20WP2710G39</b>	Sistem Pengaturan	3			
		Jumlah	<b>21</b>			

**Semester 5**

No	Kode Mata Kuliah	Mata Kuliah	SKS	Jumlah SKS		
				T	P	L
1	<b>21WI2710G08</b>	Al Islam dan Kemuhammadiyah 4	2			
2	<b>21WI2710G11</b>	Kewirausahaan	2			
3	<b>20WP2710G36</b>	Prakt Dasar Elektronika	3			
4	<b>20WP2710G43</b>	Prakt Dasar Konversi Energi dan TTL	2			
5	<b>20WP2710G23</b>	Probabilitas dan Statistik	3			
6	<b>20WP2710GXX</b>	Mata Kuliah Bidang Studi*	10			
		Jumlah	<b>21</b>			

Ket: \*) mata kuliah pilihan.

**Semester 6**

No	Kode Mata Kuliah	Mata Kuliah	SKS	Jumlah SKS		
				T	P	L
1	<b>20WP2710G45</b>	Kerja Praktek	2			
2	<b>20WP2710G44</b>	Prakt Sistem Pengaturan	2			
3	<b>21WI2710G12</b>	KKN - BBM	4			
4	<b>20WP2710G46</b>	Prakt Rangkaian Digital	2			
5	<b>20PP2710GXX</b>	Mata Kuliah Bidang Studi*	10			
		Jumlah	<b>20</b>			

Ket: \*) mata kuliah pilihan.

**Semester 7**

No	Kode Mata Kuliah	Mata Kuliah	SKS	Jumlah SKS		
				T	P	L
1	<b>20WP2710G25</b>	Manajemen Industri	2			
2	<b>20WP2710GXX</b>	Mata Kuliah Bidang Studi*	13			
3	<b>20PP2710GXX</b>	Mata Kuliah Pilihan I Bidang Studi*	2			
		Jumlah	<b>17</b>			

Ket: \*) mata kuliah pilihan.

**Semester 8**

No	Kode Mata Kuliah	Mata Kuliah	SKS	Jumlah SKS		
				T	P	L
1	<b>21WI2710G14</b>	Skripsi	6			
2	<b>20WP2710GXX</b>	Mata Kuliah Bidang Studi*	4			
3	<b>20PP2710GXX</b>	Mata Kuliah Pilihan II Bidang Studi*	2			
		Jumlah	<b>12</b>			

Ket: \*) mata kuliah pilihan.

## FAKULTAS HUKUM (FH)

### Visi

“Program studi Ilmu Hukum yang Unggul dibidang Moralitas, Intelektualitas, dan Berjiwa Enterpreneur di tahun 2025”

### Misi

1. Menyelenggarakan pendidikan tinggi dibidang Ilmu Hukum yang memiliki keunggulan moralitas, intelektualitas, dan berjiwa enterpreneur dalam melaksanakan tri dharma perguruan tinggi melalui kurikulum yang berkualitas serta tenaga kerja yang kompeten dan berdaya saing
2. Menyeleggarakan pembinaan civitas akademika dalam kehidupan yang islami
3. Mengembangkan potensi kecakapan hidup pada civitas akademika melalui pengembangan kerjasama dengan institusi lain yang berkelanjutan baik lokal, nasional maupun internasional
4. Menyelenggarakan pendidikan tinggi dengan prinsip good governance

### Tujuan

1. Menghasilakn sarjana Hukum yang beriman, berakhlak, memiliki kompetensi serta profesionalisme dibidang praktik hukum sesuai dengan kebutuhan stakeholder
2. Menjadi Program studi Ilmu Hukum yang menghasilkan sarjana Hukum yang menegakkan amar ma'ruf nahi mungkar
3. Menghasilkan sarjana Hukum berjiwa enterpreneur
4. Mewujudkan pengelolaan Program studi Ilmu Hukum yang terencana, terorganisasi, produktif dan berkelanjutan

### Distribusi Mata Kuliah Dalam Semester

#### Semester 1

No	Kode Mata Kuliah	Mata Kuliah	SKS	Jumlah SKS		
				T	P	L
1	20WU2921G01	Pendidikan Agama Islam/ AIK 1	2			
2	20WU2921G02	Pendidikan Pancasila	2			
3	20WU2921G04	Bahasa Indonesia Hukum	3			
4	20WI2921G01	Bahasa Inggris Hukum	2			
5	20WP2921G31	IAD	2			
6	20WP2921G01	Ilmu Hukum	4			
7	20WP2921G02	MTPI	2			
8	20WP2921G03	Ilmu Negara	2			
		Jumlah	<b>19</b>			

#### Semester 2

No	Kode Mata Kuliah	Mata Kuliah	SKS	Jumlah SKS		
				T	P	L
1	20WI2921G02	AIK 2	2			
2	20WP2921G04	Hukum Perdata	4			
3	20WP2921G05	Hukum Pidana	4			
4	20WP2921G06	HTN-HAN	4			
5	20WP2921G08	Hukum Islam	2			
6	20WP2921G09	Hukum Internasional	4			
		Jumlah	<b>20</b>			

**Semester 3**

No	Kode Mata Kuliah	Mata Kuliah	SKS	Jumlah SKS		
				T	P	L
1	<b>20WI2921G03</b>	AIK 3	2			
2	<b>20WP2921G10</b>	Sosio-Legal	4			
3	<b>20WP2921G12</b>	Hukum Acara Perdata	4			
4	<b>20WP2921G44</b>	Hukum Dagang	2			
5	<b>20WP2921G13</b>	Hukum Acara Pidana	4			
6	<b>20WP2921G14</b>	Hukum Acara TUN	4			
		Jumlah	<b>20</b>			

**Semester 4**

No	Kode Mata Kuliah	Mata Kuliah	SKS	Jumlah SKS		
				T	P	L
1	<b>20WP2921G11</b>	Argumentasi Hukum	3			
2	<b>20WP2921G015</b>	Hukum Adat Dan Kearifan Lokal	2			
3	<b>20WU2921G03</b>	Pendidikan Kewarganegaraan	2			
4	<b>20WP2921G16</b>	Hukum Pertanahan	2			
5	<b>20WP2921G17</b>	Hukum Perjanjian Internasional	3			
6	<b>20WP2921G18</b>	Hukum Kontrak	2			
7	<b>20WP2921G19</b>	Hubungan Industrial Syariah	2			
8	<b>20WI2921G04</b>	Aik 4	2			
9	<b>20WP2921G23</b>	Perdata Syariah	2			
10	<b>20WP2921G24</b>	Hukum Kelembagaan Negara	2			
		Jumlah	<b>22</b>			

**Semester 5**

No	Kode Mata Kuliah	Mata Kuliah	SKS	Jumlah SKS		
				T	P	L
1	<b>20WP2921G20</b>	Ham & Syariah	2			
2	<b>20WP2921G21</b>	Hukum Anti Korupsi Internasional	2			
3	<b>20WP2921G22</b>	Metode Penelitian Hukum	3			
4	<b>20WP2921G23</b>	Filsafat Hukum	2			
5	<b>20WP2921G24</b>	Pemerintahan Daerah	2			
6	<b>20WP2921G25</b>	Hukum Partai Politik Dan Pemilu	2			
7	<b>20WI2921G26</b>	Bahasa Arab	2			
8	<b>20WP2608G27</b>	Hukum Pajak	2			
9	<b>20WP2608G28</b>	Hukum Perizinan	2			
10	<b>20WP2608G29</b>	Hukum Waris Islam	2			
11	<b>20WP2921G30</b>	Sengketa Ketenagakerjaan	2			
		Jumlah	<b>23</b>			

**Semester 6**

No	Kode Mata Kuliah	Mata Kuliah	SKS	Jumlah SKS		
				T	P	L
1	<b>20WP2921G31</b>	Hukum Kejahatan Korporasi	2			
2	<b>20WP2921G32</b>	Enterpreuner Bidang Hukum	2			
3	<b>20WP2921G33</b>	Kejahatan Transnasional	2			
4	<b>20WP2921G34</b>	Anti Korupsi Dan Good Government	2			
5	<b>20WP2921G35</b>	Hukum Regionalisme	2			
6	<b>20WP2921G34</b>	Perjanjian Kerja Dan E Commerce	2			
7	<b>20WP2921G36</b>	Hukum Dan Resolusi Konflik	2			
8	<b>20WP2921G37</b>	Perancangan Perundang-Undangan	2			
9	<b>20WP2921G38</b>	Kejahatan Mayantara	2			
10	<b>20WP2921G39</b>	Keadilan Dan Restoratif Justice	2			
11	<b>20WI2607G05</b>	Kkn Tematik	2			
		Jumlah	<b>22</b>			

**Semester 7**

No	Kode Mata Kuliah	Mata Kuliah	SKS	Jumlah SKS		
				T	P	L
1	<b>20WP2921G40</b>	Magang Bidang Hukum Pidana	4			
2	<b>20WP2921G41</b>	Magang Bidang Hukum Perdata	4			
3	<b>20WP2921G42</b>	Magang Bidang Hukum Hukum Internasional	4			
4	<b>20WP2921G43</b>	Magang Bidang Htn-Han	2			
5	<b>20PP2607G01</b>	Hukum Anti-Korupsi Internasional*	2			
		Jumlah	<b>18</b>			

**Semester 8**

No	Kode Mata Kuliah	Mata Kuliah	SKS	Jumlah SKS		
				T	P	L
1	<b>20WI2921G08</b>	Skripsi	6			
		Jumlah	<b>6</b>			



## **FAKULTAS ILMU KESEHATAN (FIK)**

### **Visi**

Menjadikan Fakultas Ilmu Kesehatan Universitas Muhammadiyah Surabaya yang unggul dalam pengembangan kompetensi tenaga kesehatan berlandaskan moralitas, intelektualitas, dan berjiwa entrepreneur.

### **Misi**

1. Menyelenggarakan pendidikan tinggi bidang kesehatan yang memiliki keunggulan dalam bidang pendidikan, penelitian, pengabdian kepada masyarakat, dan enterpreunership
2. Menyelenggarakan pembinaan civitas akademika dalam kehidupan yang islami
3. Mengembangkan potensi kecakapan hidup pada civitas akademika
4. Menyelenggarakan pendidikan tinggi bidang kesehatan dengan prinsip *good governance*

Fakultas Ilmu Kesehatan (FIK) memiliki lima program studi dan satu program profesi, yakni (1) Program Studi Keperawatan (D-3), (2) Program Studi Analisis Kesehatan (D-3), (3) Program Studi Kebidanan (D-3), (4) Program Studi Keperawatan (S-1), dan (5) Program Profesi Ners. Struktur kurikulum fakultas ilmu kesehatan pada masing-masing program studi, adalah sebagai berikut :

### **1. Program Studi D3 Keperawatan**

#### **Visi**

Program studi diploma tiga keperawatan yang unggul dalam pengembangan kompetensi bidang keperawatan gawat darurat dengan mengedepankan nilai moralitas, intelektual, berjiwa enterpreuner di tingkat regional tahun 2017

#### **Misi**

1. Mengembangkan dan memajukan program pendidikan diploma keperawatan dengan penguatan moralitas keagamaan berdasarkan nilai-nilai ke-Islaman yang menghasilkan lulusan memiliki kemampuan vokasional.
2. Mengembangkan asuhan keperawatan dengan keunggulan gawat darurat berdasarkan kajian ilmiah dan ilmu pengetahuan dan teknologi (IPTEK).
3. Mengembangkan jiwa kewirausahaan dan pengabdian dalam bidang keperawatan bagi terwujudnya masyarakat islam.

#### **TUJUAN**

1. Menyelenggarakan program pendidikan tinggi yang bermutu dibidang akademi dan atau Terampil, efektif serta efisien sesuai dengan visi dan misi program studi
2. Menciptakan iklim akademi yang kondusif untuk mendorong civitas akademika dalam usaha meningkatkan mutu, serta pengabdian pada masyarakat secara berkesinambungan.
3. Menghasilkan ahli madya keperawatan (A.Md.Kep) yang memiliki kompetensi moral, intelektual, teknikal, jiwa kewirausahaan dan didasari iman dan taqwa serta kepribadian Muhammadiyah.
4. Mampu menerapkan dasar profesi keperawatan, berfikir ilmiah dan bersikap serta bertindak sebagai tenaga perawat yang terampil dan profesional.
5. Mampu menggunakan mengelola upaya kesehatan secara terampil dan kolaboratif sesuai dengan situasi dan kondisi yang ada dengan memanfaatkan sumber daya yang ada untuk meningkatkan kesehatan masyarakat.
6. Mampu mengikuti perkembangan pengetahuan dan teknologi bidang keperawatan
7. Mampu menerapkan pengetahuan dan teknologi bidang ilmu keperawatan dalam kegiatan pengabdian kepada masyarakat.

## Distribusi Mata Kuliah Dalam Semester

### Semester 1

No	Kode Mata Kuliah	Mata Kuliah	SKS	Jumlah SKS		
				T	P	L
1	20WP3021C08	Ilmu Biomedik Dasar	4			
2	20WP3021C07	Keperawatan Dasar 1	3			
3	20WI3021C06	AIK 1	2			
4	20WI3021C05	Bahasa Inggris Dasar	2			
5	20WU3021C04	Pendidikan Kewarganegaraan	2			
6	20WU3021C03	Bahasa Indonesia	3			
7	20WU3021C02	Pancasila	2			
8	20WU3021C01	Pendidikan Agama Islam	2			
		<b>Jumlah</b>	<b>20</b>			

### Semester 2

No	Kode Mata Kuliah	Mata Kuliah	SKS	Jumlah SKS		
				T	P	L
1	20WI3021C15	AIK 2	2			
2	20WP3021C10	Patofisiologi	2			
3	20WP3021C13	Konsep Dasar Keperawatan	2			
4	20WP3021C14	Komunikasi	2			
5	20WP3021C12	Dokumentasi Kep	2			
6	20WP3021C11	Keperawatan Dasar 2	4			
7	20WP3021C09	Farmakologi	3			
8	20PP3021C16	Bahasa Inggris Keperawatan	3			
		<b>Jumlah</b>	<b>20</b>			

### Semester 3

No	Kode Mata Kuliah	Mata Kuliah	SKS	Jumlah SKS		
				T	P	L
1	20WP3021C18	Praktik Klinik Keperawatan Dasar	2			
2	20WI3021C24	Bahasa Arab	2			
3	20WI3021C25	AIK 3	2			
4	20WP3021C23	Antropologi Kesehatan	2			
5	20WP3021C22	Etika Keperawatan	2			
6	20WP3021C21	Psikologi	2			
7	20WP3021C20	Keperawatan Medikal Bedah 1	5			
8	20WP3021C19	Manajemen Patient Safety	2			
9	20WF3021C26	Pendidikan karakter	2			
10	20WP3021C17	Metodologi Keperawatan	2			
		<b>Jumlah</b>	<b>23</b>			

**Semester 4**

No	Kode Mata Kuliah	Mata Kuliah	SKS	Jumlah SKS		
				T	P	L
1	20WP3021C31	Gizi dan Diet	2			
2	20WP3021C32	Kep Medikal Bedah 2	3			
3	20WP3021C33	Praktik Klinik KMB 1	2			
4	20WP3021C30	Keperawatan Gawat Darurat dan Manajemen Bencana	2			
5	20WP3021C34	Praktik Klinik Keperawatan Terpadu (Anak, Maternitas)	3			
6	20WI3021C35	AIK 4	2			
7	20PP3021C36	Kep. Komplementer	2			
8	20WP3021C27	Manajemen Kep	2			
9	20WP3021C28	Keperawatan Anak	3			
10	20WP3021C29	Keperawatan Maternitas	3			
		<b>Jumlah</b>	<b>24</b>			

**Semester 5**

No	Kode Mata Kuliah	Mata Kuliah	SKS	Jumlah SKS		
				T	P	L
1	20WP3021C37	Kep. Jiwa	3			
2	20WP3021C38	Kep Keluarga	3			
3	20WP3021C39	Kep Gerontik	2			
4	20WP3021C40	Kep. Komunitas 1,2	5			
5	20WI3021C41	Kewirausahaan Dasar	2			
6	20PP3021C42*	Keperawatan Kritis	2			
		<b>Jumlah</b>	<b>17</b>			

**Semester 6**

No	Kode Mata Kuliah	Mata Kuliah	SKS	Jumlah SKS		
				T	P	L
1	20WP3021C45	PPKM	2			
2	20PP3021C46*	Praktik Klinik Gadar dan Manaj. Bencana	3			
3	20WP3021C44	Praktik Klinik KMB 2	2			
4	20WP3021C43	Karya Tulis Ilmiah	3			
		<b>Jumlah</b>	<b>10</b>			

\*) Mata kuliah Pilihan

## 2. Program Studi D3 Teknik Laboratorium Medis

### Visi

Menjadikan Prodi D-3 Analis Kesehatan yang unggul dalam pengembangan kompetensi tenaga laboratorium kesehatan dan industri dibidang moralitas, intelektualitas dan berjiwa enterpreneur.

### Misi

1. Menyelenggarakan pendidikan tinggi bidang teknologi laboratorium kesehatan dan industri yang memiliki keunggulan dalam bidang pendidikan, penelitian, pengabdian kepada masyarakat dan *enterpreneurship*.
2. Menyelenggarakan pembinaan civitas akademika dalam kehidupan yang islami.
3. Mengembangkan potensi kecakapan hidup pada civitas akademika.
4. Menyelenggarakan pendidikan tinggi bidang teknologi laboratorium kesehatan dan industri dengan prinsip *good governance*.

### TUJUAN

1. Menyelenggarakan program pendidikan tinggi yang bermutu dibidang akademik dan atau terampil, efektif serta efisiensi sesuai dengan visi dan misi program studi.
2. Menciptakan iklim akademik yang kondusif untuk mendorong civitas akademika dalam usaha meningkatkan mutu, serta pengabdian pada masyarakat secara berkesinambungan.
3. Menghasilkan Ahli Madya Analis Kesehatan (AMAK) yang tangguh, beriman, dan taqwa serta berakhlak mulia dan memiliki pengetahuan agama islam yang luas dan mendalam serta berkepribadian muhammadiyah.
4. Memahami dasar ilmiah dan dasar profesi sehingga mampu berpikir dan bersikap serta bertindak sebagai tenaga laboratorium kesehatan dan industri yang terampil dan bersikap profesional.
5. Mampu menerapkan pengetahuan dan tehnologi laboratorium dalam kegiatan pelayanan masyarakat.
6. Mampu menggunakan dasar keilmuan dan pengetahuan serta metodologi bidang laboratorium kesehatan dan industri, sehingga mampu memahami, menjelaskan dan merumuskan cara penyelesaian masalah laboratorium kesehatan dan industri pada masyarakat indonesia.
7. Mampu mengelola upaya kesehatan secara terampil dan kolaboratif sesuai dengan situasi dan kondisi yang ada dengan memanfaatkan sumber daya yang ada untuk meningkatkan kesehatan masyarakat.
8. Mampu mengikuti perkembangan pengetahuan dan tehnologi bidang laboratorium kesehatan dan industri

## Distribusi Mata Kuliah Dalam Semester

### Semester 1

No	Kode Mata Kuliah	Mata Kuliah	SKS	Jumlah SKS		
				T	P	L
1	22WU3024C01	Pendidikan Agama Islam (PAI)	2			
2	22WP3024C28	Media dan Reagensia	2			
3	22WP3024C27	Kimia Dasar (KD)	2			
4	22WP3024C03	Instrumentasi Laboratorium Klinik	2			
5	22WP3024C01	Pengantar Laboratorium Medik	2			
6	22WP3024C02	K3 dan Patient Safety	2			
7	22WP3024C06	Anatomi Fisiologi	2			
8	22WU3024C04	Pendidikan Bahasa Indonesia (PBI)	3			
9	22WU3024C02	Pendidikan Pancasila (PPn)	2			
		<b>Jumlah</b>	<b>19</b>			

### Semester 2

No	Kode Mata Kuliah	Mata Kuliah	SKS	Jumlah SKS		
				T	P	L
1	22WP3024C22	Protozoologi Klinik	2			
2	22WP3024C17	Bakteriologi Dasar	2			
3	22WP3024C08	Flebotomi dan Pengelolaan Spesimen	2			
4	22WP3024C07	Patofisiologi	2			
5	22WP3024C04	Biokimia	2			
6	22WI3024C10	Bahasa Inggris Dasar (BID)	2			
7	22WF3024C01	Pendidikan Berkarakter	2			
8	22WI3024C05	Al Islam dan Kemuhammadiyah 1	2			
9	22WU3024C03	Pendidikan Kewarganegaraan (PKn)	2			
		<b>Jumlah</b>	<b>18</b>			

### Semester 3

No	Kode Mata Kuliah	Mata Kuliah	SKS	Jumlah SKS		
				T	P	L
1	22WP3024C05	Biologi Molekuler	2			
2	22WP3024C09	Urinalisis dan Cairan Tubuh	2			
3	22WP3024C12	Hematologi Dasar	3			
4	22WP3024C34	Komunikasi dan Promosi Kesehatan	2			
5	22WP3024C18	Bakteriologi Lanjutan	3			
6	22WP3024C23	Helmintologi Klinik	2			
7	22WI3024C12	Ilmu Sosial Budaya (ISBD)	2			
8	22WI3024C09	Bahasa Arab (BA)	2			
9	22WI3024C06	Al Islam dan Kemuhammadiyah 2	2			
		<b>Jumlah</b>	<b>20</b>			

**Semester 4**

No	Kode Mata Kuliah	Mata Kuliah	SKS	Jumlah SKS		
				T	P	L
1	22WP3024C24	Entomologi Klinik	2			
2	22WP3024C26	Toksikologi Klinik	3			
3	22WP3024C32	Statistika dan Aplikasi Komputer	2			
4	22WP3024C31	Metodologi Penelitian	2			
5	22WP3024C19	Bakteriologi Klinik	3			
6	22WP3024C15	Imunoserologi	3			
7	22WP3024C13	Hemostasis	3			
8	22WP3024C10	Kimia Klinik Dasar	3			
9	22WI3024C07	Al Islam danKemuhammadiyah 3	2			
		<b>Jumlah</b>	<b>23</b>			

**Semester 5**

No	Kode Mata Kuliah	Mata Kuliah	SKS	Jumlah SKS		
				T	P	L
1	22WP3024C30	Manajemen Laboratorium	2			
2	22WP3024C33	Etika Profesi dan Hukum Kesehatan	2			
3	22WP3024C25	Sitohistoteknologi	2			
4	22WP3024C29	Kendali Mutu Laboratorium Kesehatan	2			
5	22WP3024C21	Mikologi	2			
6	22WP3024C16	Imunohematologi dan Bank Darah	2			
7	22WP3024C20	Virologi	2			
8	22WP3024C14	Hematologi Lanjutan	2			
9	22WP3024C11	Kimia Klinik Lanjutan	2			
10	22WI3024C11	Kewirausahaan Dasar (KWD)	2			
11	22WI3024C08	Al Islam danKemuhammadiyah 4	2			
		<b>Jumlah</b>	<b>22</b>			

**Semester 6**

No	Kode Mata Kuliah	Mata Kuliah	SKS	Jumlah SKS		
				T	P	L
1	22WP3024C35	PKL	9			
2	22WP3024C36	PPKM	4			
3	22WP3024C37	KTI	4			
		<b>Jumlah</b>	<b>17</b>			

\*) Mata kuliah Pilihan

### 3. Program Studi D4 Teknik Laboratorium Medis

#### Visi

Visi Program Studi Teknologi Laboratorium Medis Program Sarjana Terapan yaitu:  
“Menjadikan Program studi Teknologi Laboratorium Medis Program Sarjana Terapan sebagai pusat pengembangan manajemen mutu laboratorium berlandaskan moralitas, intelektualitas, dan entrepreneurship.

#### Misi

Misi program studi Teknologi laboratorium Medis Program Sarjana Terapan yaitu:

1. Menyelenggarakan pendidikan dan pembelajaran yang berfokus pada bidang manajemen mutu laboratorium dengan menanamkan nilai nilai islami dan berjiwa entrepreneur.
2. Menyelenggarakan penelitian dan publikasi dengan menerapkan Ilmu Pengetahuan dan Teknologi Inovatif yang berfokus pada manajemen mutu laboratorium.
3. Menyelenggarakan pengabdian kepada masyarakat dan publikasi yang berbasis riset dengan menerapkan Ilmu Pengetahuan dan Teknologi Inovatif yang berfokus pada manajemen mutu laboratorium
4. Menyelenggarakan pembinaan dan pengembangan civitas akademika yang berdasarkan nilai Al Islam dan Kemuhammadiyah melalui dakwah Islam dengan menegakkan amar makruf nahi munkar
5. Menyelenggarakan kerjasama dan tata kelola ditingkat program studi dengan prinsip *good governance*.

#### TUJUAN

1. Menghasilkan lulusan Sarjana Terapan Teknologi Laboratorium Medis yang berfokus pada bidang manajemen mutu laboratorium dengan menanamkan nilai nilai islami dan berjiwa entrepreneur.
2. Menghasilkan produk penelitian dan publikasi dengan menerapkan Ilmu Pengetahuan dan Teknologi Inovatif yang berfokus pada manajemen mutu laboratorium
3. Menghasilkan produk pengabdian kepada masyarakat dan publikasi yang berbasis riset dengan menerapkan Ilmu Pengetahuan dan Teknologi Inovatif yang berfokus pada manajemen mutu laboratorium
4. Menghasilkan civitas akademika yang menjadi teladan serta memiliki nilai moralitas Al Islam dan Kemuhammadiyah melalui dakwah Islam dengan menegakkan amar makruf nahi munkar
5. Mewujudkan kerjasama dan tata kelola ditingkat program studi dengan prinsip *good governance*.

## Distribusi Mata Kuliah Dalam Semester

### Semester 1

No	Kode Mata Kuliah	Mata Kuliah	SKS	Jumlah SKS		
				T	P	L
1	20WU3028D01	Pend. Agama Islam	2			
2	20WP3028D20	Intrumentasi Laboratorium	3			
3	20WP3028D67	Pengenalan media	2			
4	20WP3028D04	Biologi Sel	2			
5	20WP3028D01	K3 dan Patient Safety	2			
6	20WI3028D10	Bahasa Inggris	2			
7	20WI3028D09	Bahasa Arab	2			
8	20WU3028D04	Bahasa Indonesia	3			
9	20WU3028D02	Pend. Pancasila	2			
		<b>Jumlah</b>	<b>20</b>			

### Semester 2

No	Kode Mata Kuliah	Mata Kuliah	SKS	Jumlah SKS		
				T	P	L
1	20WP3028D16	Prak. Komunikasi dan Promosi Kesehatan	2			
2	20WP3028D17	Anatomi Fisiologi	2			
3	20WP3028D18	Biokimia 1	1			
4	20WP3028D19	Prak. Biokimia 1	1			
5	20WP3028D23	Biokimia Dasar	2			
6	20WP3028D22	Pengantar Laboratorium Medik	2			
7	20WP3028D15	Komunikasi dan Promosi Kesehatan	3			
8	20WP3028D14	Kimia Analitik	1			
9	20WU3028D03	Pend.Kewarganegaraan	2			
10	20WI3028D05	Al-Islam dan Kemuhammadiyah 1	2			
11	20WF3028D01	Pendidikan Berkarakter	2			
12	20WP3028D09	Patofisiologi	2			
13	20WP3028D10	Flebotomi dan Pengelolaan Spesimen	2			
14	20WP3028D13	Prak. Pengantar Laboratorium Medik	1			
15	20WP3028D12	Pengantar Laboratorium Medik	1			
		<b>Jumlah</b>				

### Semester 3

No	Kode Mata Kuliah	Mata Kuliah	SKS	Jumlah SKS		
				T	P	L
1	20WP3028D29	Manajemen Laboratorium dasar	2			
2	20WP3028D24	Imunoserologi dasar	2			
3	20WP3028D33	Biokimia Lanjutan	2			
4	20WP3028D32	Pengantar kendali mutu	2			
5	20WP3028D30	Biologi Molekuler dasar	2			
6	20WI3028D06	Al-Islam dan Kemuhammadiyah 2	2			
7	20WP3028D25	Hematologi Dasar	2			
8	20WP3028D26	Urinalisis dan Cairan Tubuh	2			
9	20WP3028D27	Protozoologi	2			
10	20WP3028D28	Bakteriologi Dasar	2			
		<b>Jumlah</b>	<b>20</b>			



**Semester 4**

No	Kode Mata Kuliah	Mata Kuliah	SKS	Jumlah SKS		
				T	P	L
1	20WP3028D42	Manajemen Laboratorium Lanjutan	2			
2	20WP3028D41	Kendali mutu patologi klinik	2			
3	20WP3028D40	Pengantar Sistem manajemen mutu laboratorium	2			
4	20WP3028D31	Imunoserologi lanjutan	2			
5	20WP3028D38	Biologi Molekuler Lanjutan	2			
6	20WP3028D37	Helminologi	2			
7	20WP3028D36	Bakteriologi Amami (Air, Makanan dan Minuman)	2			
8	20WP3028D35	Hemostasis	2			
9	20WP3028D34	Kimia Klinik dasar	2			
10	20WI3028D07	Al-Islam dan Kemuhammadiyahahan 3	2			
		<b>Jumlah</b>	<b>20</b>			

**Semester 5**

No	Kode Mata Kuliah	Mata Kuliah	SKS	Jumlah SKS		
				T	P	L
1	20WP3028D50	Kendali Mutu Mikrobiologi	2			
2	20WP3028D49	Imunohematologi dan Bank Darah	2			
3	20WP3028D48	Bakteriologi Klinik	2			
4	20WP3028D47	Hematologi lanjutan	2			
5	20WP3028D46	Kimia Klinik lanjutan	3			
6	20WP3028D45	Sistem Manajemen Mutu Audit	2			
7	20WP3028D44	Entomologi	2			
8	20WI3028D08	Al-Islam dan Kemuhammadiyahahan 4	2			
9	20WP3028D43	Sitohistoteknologi Dasar	2			
		<b>Jumlah</b>				

**Semester 6**

No	Kode Mata Kuliah	Mata Kuliah	SKS	Jumlah SKS		
				T	P	L
1	20WP3028D53	Epidemiologi	2			
2	20WP3028D54	Etika Profesi dan Hukum Kesehatan	2			
3	20WP3028D39	Toksikologi Klinik	2			
4	20WP3028D56	Biostatistika	2			
5	20WP3028D57	Metode Penelitian	2			
6	20WP3028D52	Sitohistoteknologi lanjutan	3			
7	20WP3028D51	Pengantar validasi hasil	2			
8	20WP3028D59	Mikologi	2			
9	20WI3028D11	Ilmu Sosiasl Budaya Dasar	2			
10	20WP3028D53	Epidemiologi	2			
		<b>Jumlah</b>	<b>19</b>			

**Semester 7**

No	Kode Mata Kuliah	Mata Kuliah	SKS	Jumlah SKS		
				T	P	L
1	20WP3028D61	validasi hasil lanjutan	2			
2	20WP3028D60	Toksikologi NAPZA	2			
3	20WP3028D58	Kendali Mutu Toksikologi dan Sitohistoteknologi	2			
4	20WI3028D12	Kewirausahaan	2			
5	20WP3028D55	Virologi Klinis	2			
6	20WP3028D62	Teknik komputer dan Sistem Informasi Lab.	2			
7	20WP3028D64	Seminar Proposal	2			
		<b>Jumlah</b>	<b>14</b>			

**Semester 8**

No	Kode Mata Kuliah	Mata Kuliah	SKS	Jumlah SKS		
				T	P	L
1	20WP3028D63	Praktek Kerja Lapangan (PKL)	9			
2	20WP3028D65	Kuliah Kerja Nyata (KKN)	2			
3	20WP3028D66	Skripsi	4			
		<b>Jumlah</b>	<b>15</b>			

\*) Mata kuliah Pilihan

#### **4. Program Studi S1 Keperawatan**

##### **Visi**

Menjadi Program Studi S1 Keperawatan yang mengedepankan nilai moralitas, intelektualitas dan berjiwa enterpreuner dengan unggulan keperawatan kritis.

##### **Misi**

1. Menyelenggarakan pendidikan dengan keunggulan di bidang keperawatan kritis dan berjiwa enterpreuner.
2. Mengembangkan inovasi dan penerapan teknologi melalui penelitian-penelitian dan pengabdian masyarakat dengan unggulan keperawatan kritis.
3. Menyelenggarakan pembinaan civitas akademika dalam kehidupan yang islami.
4. Menyelenggarakan pendidikan tinggi keperawatan dengan *prinsip good governance*.

##### **TUJUAN**

1. Menghasilkan lulusan dengan keunggulan di bidang keperawatan kritis dan berjiwa enterpreuner.
2. Menghasilkan penelitian keperawatan dan pengabdian kepada masyarakat dengan unggulan keperawatan kritis .
3. Mewujudkan civitas akademika yang dapat menjadi teladan melalui Dakwah Islam *amarna 'ruf nahi munkar*
4. Mewujudkan pengelolaan program studi yang terencana, terorganisasi, produktif, dan berkelanjutan.

## Distribusi Mata Kuliah Dalam Semester

### Semester 1

No	Kode Mata Kuliah	Mata Kuliah	SKS	Jumlah SKS		
				T	P	L
1	21WU3025G01	Pendidikan Agama Islam	2			
2	21WP3025G04	Falsafah dan Teori Keperawatan	3			
3	21WP3025G03	Ilmu Biomedik Dasar	4			
4	21WP3025G02	Konsep Dasar Keperawatan	3			
5	21WP3025G01	Pemenuhan Kebutuhan Dasar Manusia	4			
6	21WU3025G04	Pendidikan Bahasa Indonesia	3			
		<b>Jumlah</b>	<b>19</b>			

### Semester 2

No	Kode Mata Kuliah	Mata Kuliah	SKS	Jumlah SKS		
				T	P	L
1	21WP3025G09	Ilmu Dasar Keperawatan	3			
2	21WP3025G08	Farmakologi Keperawatan	3			
3	21WP3025G07	Proses Keperawatan dan Berpikir Kritis	3			
4	21WP3025G06	Keterampilan Dasar Keperawatan	3			
5	21WP3025G05	Komunikasi Dasar Keperawatan	2			
6	21WI3025G06	Bahasa Inggris Keperawatan	2			
7	21WI3025G01	Al Islam dan KeMuhammadiyah I	2			
8	21WU3025G02	Pendidikan Pancasila	2			
		<b>Jumlah</b>	<b>20</b>			

### Semester 3

No	Kode Mata Kuliah	Mata Kuliah	SKS	Jumlah SKS		
				T	P	L
1	21WP3025G14	Keperawatan Dewasa Sistem Kardiovaskuler, Respiratori dan Hematologi	4			
2	21WP3025G12	Psikososial dan Budaya dalam Keperawatan	2			
3	21WP3025G13	Komunikasi Teraupeutik Keperawatan	3			
4	21WP3025G10	Pendidikan dan Promosi Kesehatan	3			
5	21WP3025G11	Sistem Informasi Keperawatan	3			
6	21WU3025G03	Pendidikan Kewarganegaraan	2			
7	21WI3025G02	Al Islam dan KeMuhammadiyah II	2			
8	21WI3025G05	Bahasa Arab	2			
		<b>Jumlah</b>	<b>21</b>			

**Semester 4**

No	Kode Mata Kuliah	Mata Kuliah	SKS	Jumlah SKS		
				T	P	L
1	21WP3025G21	Keselamatan Pasien dan Keselamatan Kesehatan Kerja	2			
2	21WP3025G23	Keperawatan Kesehatan Jiwa dan Psikososial	3			
3	21WP3025G19	Keperawatan Anak Sehat dan Sakit Akut	4			
4	21WP3025G15	Keperawatan Dewasa Sistem Endokrin, Pencernaan, Perkemihan dan Immunologi	3			
5	21WP3025G17	Keperawatan Maternitas	4			
6	21WI3025G07	Sosio Nursing Preneurship / Kewirausahaan Dasar	2			
7	21WI3025G03	Al Islam dan KeMuhammadiyah III	2			
		<b>Jumlah</b>	<b>20</b>			

**Semester 5**

No	Kode Mata Kuliah	Mata Kuliah	SKS	Jumlah SKS		
				T	P	L
1	21WI3025G04	Al Islam dan Kemuhammadiyah IV	2			
2	21WP3025G35	Keperawatan Bencana	2			
3	21WP3025G31	Metodologi Penelitian	4			
4	21WP3025G26	Konsep Keperawatan Komunitas	3			
5	21WP3025G25	Keperawatan Menjelang Ajal dan Paliatif	2			
6	21WP3025G20	Keperawatan Anak Sakit Kronis dan Terminal	2			
7	21WP3025G18	Keperawatan Kesehatan Reproduksi	2			
8	21WP3025G16	Keperawatan Dewasa Sistem Muskuloskeletal, Integumen, Persepsi Sensori dan Persarafan	4			
9	21WP3025G22	Biostatistik	3			
10	21WP3025G24	Keperawatan Psikiatri	3			
		<b>Jumlah</b>				

**Semester 6**

No	Kode Mata Kuliah	Mata Kuliah	SKS	Jumlah SKS		
				T	P	L
1	21PP3025G05	Terapi Komplementer	2			
2	21PP3025G06	Keperawatan Industri	2			
3	21WI3025G08	KKN-BBM	2			
4	21WP3025G27	Keperawatan Agregat Komunitas	3			
5	21WP3025G33	Keperawatan Gawat Darurat	4			
6	21WP3025G28	Keperawatan Keluarga	4			
7	21WP3025G29	Keperawatan Kesehatan Komunitas	3			
8	21WP3025G32	Kepemimpinan dan Manajemen Keperawatan	4			
		<b>Jumlah</b>	<b>24</b>			

**Semester 7**

No	Kode Mata Kuliah	Mata Kuliah	SKS	Jumlah SKS		
				T	P	L
1	21WP3025G30	Keperawatan Gerontik	4			
2	21WP3025G34	Keperawatan Kritis	3			
3	21WP3025G36	Pendidikan Keperawatan Klinis Terpadu (PKKT)	3			
4	21PP3025G04	Nursing EduTech	2			
5	21PP3025G03	Nursing Data Science	2			
6	21PP3025G02	Manajemen Pelayanan Pasien	2			
7	21PP3025G01	Kesehatan Komunitas dan keluarga	2			
		<b>Jumlah</b>				

**Semester 8**

No	Kode Mata Kuliah	Mata Kuliah	SKS	Jumlah SKS		
				T	P	L
1	21WP3025G37	Skripsi	6			
		<b>Jumlah</b>	<b>6</b>			

\*) Mata kuliah Pilihan

## 5. Program Studi S1 Kebidanan

### Visi

Menjadikan program studi sebagai pusat pengembangan ilmu kebidanan dengan pendekatan komplementer berlandaskan moralitas, intelektualitas, dan berjiwa *entrepreneur*.

### Misi

1. Menyelenggarakan pendidikan dan pembelajaran dalam pengembangan ilmu kebidanan dengan pendekatan komplementer yang memiliki moralitas, intelektualitas, dan berjiwa *entrepreneur*.
2. Mengembangkan penelitian dan publikasi yang berkontribusi pada IPTEK dan inovasi dalam pengembangan ilmu kebidanan pendekatan komplementer
3. Menyelenggarakan pengabdian kepada masyarakat berbasis riset dan inovasi dalam pengembangan ilmu kebidanan pendekatan komplementer.
4. Berperan sebagai pusat pengembangan Muhammadiyah, serta menyelenggarakan pengembangan civitas akademika dengan nilai Al-Islam dan Kemuhammadiyah
5. Menyelenggarakan kerjasama dan tata kelola Program Studi S1 Kebidanan dan Pendidikan Profesi Bidan dengan prinsip *good governance*.

### TUJUAN

1. Menghasilkan lulusan sarjana bidan dan profesi bidan yang beriman, berakhlak, memiliki kompetensi profesional yang tinggi, serta unggul dalam pengembangan ilmu kebidanan komplementer inovasi dan berjiwa *entrepreneur*.
2. Menghasilkan produk penelitian dan publikasi berkontribusi pada IPTEK dan Inovasi dalam pengembangan ilmu kebidanan komplementer.
3. Menghasilkan produk pengabdian kepada masyarakat yang berbasis riset dan inovasi dalam pengembangan ilmu kebidanan komplementer.
4. Menghasilkan civitas akademika yang menjadi teladan serta berprinsip pada nilai Al-Islam dan kemuhammadiyah melalui dakwah Islam dengan menegakkan amal ma'ruf nahi munkar.
5. Mewujudkan kerjasama dan pengelolaan Program Studi yang terencana, terorganisasi, produktif dan berkelanjutan.

### Distribusi Mata Kuliah Dalam Semester

#### Semester 1

No	Kode Mata Kuliah	Mata Kuliah	SKS	Jumlah SKS		
				T	P	L
1	20WU3026G01	Pendidikan Agama Islam	2			
2	20WP3026G17	Etika dan Hukum Kesehatan	2			
3	20WP3026G16	Asuhan Kebidanan	2			
4	20WP3026G15	Pengantar Praktik Kebidanan	3			
5	20WF3026G013	Pendidikan Karakter	2			
6	20WF3026G014	Ilmu Sosial dan Budaya Dasar	2			
7	20WU3026G04	Bahasa Indonesia	2			
8	20WU3026G03	Kewarganegaraan	2			
9	20WU3026G02	Pancasila	2			
		<b>Jumlah</b>	<b>18</b>			

**Semester 2**

No	Kode Mata Kuliah	Mata Kuliah	SKS	Jumlah SKS		
				T	P	L
1	20WP3026G24	Komunikasi Efektif Dalam Praktik Kebidanan	4			
2	20WP3026G23	Dasar-Dasar Komplementer	2			
3	20WP3026G22	Farmakologi	2			
4	20WP3026G21	Fisika Kesehatan dan Biokimia dalam Praktik Kebidanan	2			
5	20WP3026G20	Mikrobiologi dan Parasitologi	2			
6	20WP3026G19	Biologi Reproduksi	3			
7	20WP3026G18	Anatomi dan Fisiologi Manusia	5			
		<b>Jumlah</b>	<b>20</b>			

**Semester 3**

No	Kode Mata Kuliah	Mata Kuliah	SKS	Jumlah SKS		
				T	P	L
1	20PP3026G54	Aplikasi Teknologi dan Informasi Kebidanan	2			
2	20WP3026G29	Profesionalisme Kebidanan	4			
3	20WP3026G28	Pemeriksaan Fisik Ibu dan Bayi	3			
4	20WP3026G27	Keterampilan Dasar Praktik Kebidanan	5			
5	20WP3026G26	Psikologi Kehamilan, Persalinan, Nifas	2			
6	20WP3026G25	Fisiologi Kehamilan, Persalinan, Nifas dan BBL	4			
		<b>Jumlah</b>	<b>20</b>			

**Semester 4**

No	Kode Mata Kuliah	Mata Kuliah	SKS	Jumlah SKS		
				T	P	L
1	20WI3026G11	Kewirausahaan Dasar	2			
2	20WI3026G10	Bahasa Inggris	2			
3	20WI3026G09	Bahasa Arab	2			
4	20WI3026G05	AIK 1	2			
5	20WP3026G34	KB dan Pelayanan Kontrasepsi	3			
6	20WP3026G33	Asuhan Kebidanan pada Pra nikah dan Pra konsepsi	2			
7	20WP3026G32	Asuhan Kebidanan pada Remaja dan Perimenopause	2			
8	20WP3026G31	Psikologi dalam Praktik Kebidanan	2			
9	20WP3026G30	Evidence Based dalam Praktik Kebidanan	4			
		<b>Jumlah</b>	<b>21</b>			

**Semester 5**

No	Kode Mata Kuliah	Mata Kuliah	SKS	Jumlah SKS		
				T	P	L
1	20WI3026G06	AIK 2	2			
2	20WP3026G38	Asuhan Kebidanan pada bayi, Balita dan Anak Pra sekolah	4			
3	20WP3026G37	Asuhan Kebidanan pada Nifas	3			
4	20WP3026G36	Asuhan kebidanan Persalinan dan BBL	6			
5	20WP3026G35	Asuhan Kebidanan Kehamilan	5			
		<b>Jumlah</b>	<b>20</b>			



**Semester 6**

No	Kode Mata Kuliah	Mata Kuliah	SKS	Jumlah SKS		
				T	P	L
1	20PP3026G52	English For Midwifery I	2			
2	20WI3026G12	KKN	2			
3	20WI3026G07	AIK 3	2			
4	20WP3026G42	Manajemen dan Kepemimpinan dalam Pelayanan Kebidanan	2			
5	20WP3026G41	Praktik Profesional bidan	3			
6	20WP3026G40	Asuhan Kebidanan pada perempuan dan Anak dengan Kondisi Rentan	2			
7	20WP3026G39	Asuhan Kebidanan pada kasus kompleks	3			
		<b>Jumlah</b>	<b>16</b>			

**Semester 7**

No	Kode Mata Kuliah	Mata Kuliah	SKS	Jumlah SKS		
				T	P	L
1	20PP3026G53	English For Midwifery II	2			
2	20WI3026G08	AIK 4	2			
3	20WP3026G48	Kegawatdaruratan Maternal dan Neonatal	2			
4	20WP3026G47	Komplikasi dalam Kehamilan, Persalinan, Nifas dan Bayi Baru Lahir	3			
5	20WP3026G46	Masalah dan Gangguan Pada Sistem Reproduksi	2			
6	20WP3026G45	Pelayanan Kebidanan Komunitas	3			
7	20WP3026G44	Pelayanan Kebidanan dalam Sistem pelayanan kesehatan	2			
8	20WP3026G43	Praktik Kebidanan	3			
		<b>Jumlah</b>	<b>19</b>			

**Semester 8**

No	Kode Mata Kuliah	Mata Kuliah	SKS	Jumlah SKS		
				T	P	L
1	20PP3026G56	Message dan Reflexology dalam Praktik Kebidanan *	2			
2	20PP3026G55	Hypnosis dalam Praktik Kebidanan	2			
3	20WI3026G08	AIK 4	2			
4	20WP3026G51	Skripsi	4			
5	20WP3026G49	Kebijakan dalam Kebidanan	3			
6	20PP3026G57	Yoga dalam Praktik Kebidanan *	2			
		<b>Jumlah</b>	<b>15</b>			

\*) Mata kuliah Pilihan

## 6. Program Studi S1 Farmasi

### Visi

Menjadi pusat pengembangan ilmu farmasi dengan penjaminan mutu kehalalan berlandaskan nilai moralitas, intelektualitas, dan berjiwa *entrepreneurship*.

### Misi

1. Menyelenggarakan pendidikan bidang kefarmasian dengan keunggulan dalam penjaminan mutu kehalalan dan islami.
2. Melaksanakan penelitian di bidang kefarmasian yang menunjang pembangunan nasional.
3. Melaksanakan pengabdian kepada masyarakat dalam bidang kefarmasian berbasis inovasi.
4. Mengembangkan karakter sivitas akademika yang berjiwa *entrepreneurship*.

### TUJUAN

1. Menghasilkan lulusan yang membentuk cendekiawan muttaqin yang unggul dalam bidang kefarmasian kehalalan.
2. Menghasilkan luaran penelitian yang berkualitas dan inovatif dalam bidang kefarmasian yang menunjang pembangunan nasional.
3. Menghasilkan kegiatan pengabdian kepada masyarakat dan dakwah islam amar ma'ruf nahi munkar yang berkontribusi pada pemberdayaan dan pembentukan masyarakat yang Islami dalam bidang kefarmasian.
4. Menjalinkan kerjasama kemitraan dengan alumni, pemerintah maupun swasta, industri, Organisasi Kefarmasian, lembaga pendidikan lain dan masyarakat.
5. Menghasilkan *Pharmapreneur* muttaqin berbasis Al Islam Kemuhammadiyah.

### Distribusi Mata Kuliah Dalam Semester

#### Semester 1

No	Kode Mata Kuliah	Mata Kuliah	SKS	Jumlah SKS		
				T	P	L
1	20WP3027G01	Biologi Sel	2			
2	20WP3027G05	Matematika Farmasi	2			
3	20WI3027G06	Bahasa Inggris	2			
4	20WP3027G04	Fisika Dasar	2			
5	20WU3027G04	Bahasa Indonesia	2			
6	20WU3027G02	Pendidikan Pancasila	2			
7	20WU3027G01	Pendidikan Agama Islam	2			
8	20WP3027G03	Kimia Dasar	3			
9	20WP3027G02	Falsafah Ilmu Kefarmasian	2			
10	20WP3027G01	Biologi Sel	2			
		<b>Jumlah</b>	<b>21</b>			

#### Semester 2

No	Kode Mata Kuliah	Mata Kuliah	SKS	Jumlah SKS		
				T	P	L
1	20WP3027G10	Kimia Fisika	3			
2	20WI3027G01	Al Islam & Kemuhammadiyah 1	2			
3	20WP3027G09	Kimia Analisis	5			
4	20WP3027G08	Kimia Organik	2			
5	20WP3027G07	Ilmu Resep	3			
6	20WP3027G06	Botani Farmasi	2			
7	20WU3027G03	Pendidikan Kewarganegaraan	2			
		<b>Jumlah</b>	<b>19</b>			

**Semester 3**

No	Kode Mata Kuliah	Mata Kuliah	SKS	Jumlah SKS		
				T	P	L
1	20WP3027G17	Mikrobiologi Dan Parasitologi Farmasi	3			
2	20WI3027G02	Al Islam & Kemuhammadiyah 2	2			
3	20WI3027G05	Bahasa Arab	2			
4	20WP3027G16	Anatomi Dan Histologi Manusia	2			
5	20WP3027G15	Halal 1	2			
6	20WP3027G14	Preskripsi 1	3			
7	20WP3027G13	Farmakognosi	2			
8	20WP3027G12	Faal	4			
9	20WP3027G11	Biokimia	3			
		<b>Jumlah</b>	<b>23</b>			

**Semester 4**

No	Kode Mata Kuliah	Mata Kuliah	SKS	Jumlah SKS		
				T	P	L
1	20WP3027G24	Analisis Farmasi I	4			
2	20WP3027G23	Biofarmasi	2			
3	20WP3027G22	Farmakologi Dan Toksikologi	3			
4	20WP3027G21	Preskripsi 2	3			
5	20WP3027G20	Farmasi Fisik	3			
6	20WP3027G19	Fitokimia	3			
7	20WP3027G18	Kimia Medisinal	3			
		<b>Jumlah</b>	<b>21</b>			

**Semester 5**

No	Kode Mata Kuliah	Mata Kuliah	SKS	Jumlah SKS		
				T	P	L
1	20WP3027G32	Fitofarmasi	3			
2	20WP3027G31	Farmakokinetik & Farmakodinamik	3			
3	20WP3027G30	Bioteknologi Farmasi	2			
4	20WP3027G29	Patologi Klinik	2			
5	20WP3027G28	Analisis Farmasi Ii	4			
6	20WP3027G27	Manajemen Farmasi	2			
7	20WP3027G26	Formulasi Dan Teknologi Sediaan Padat (Solida)	3			
8	20WP3027G25	Formulasi Dan Teknologi Sediaan Cair (Likuida)	3			
		<b>Jumlah</b>	<b>22</b>			

**Semester 6**

No	Kode Mata Kuliah	Mata Kuliah	SKS	Jumlah SKS		
				T	P	L
1	20WI3027G07	KKN-BBM	3			
2	20WP3027G38	Pelayanan Ilmu Kefarmasian 1	1			
3	20WI3027G03	Al Islam & Kemuhammadiyah 3	2			
4	20WP3027G37	Formulasi Dan Teknologi Sediaan Semipadat (Semisolida)	3			
5	20WP3027G36	Farmakoterapi 1	3			
6	20WP3027G35	Farmasi Komunitas	2			
7	20WP3027G34	Formulasi Dan Teknologi Sediaan Farmasi- Steril	3			
8	20WP3027G33	Halal 2	2			

		<b>Jumlah</b>	<b>19</b>			
--	--	---------------	-----------	--	--	--

**Semester 7**

No	Kode Mata Kuliah	Mata Kuliah	SKS	Jumlah SKS		
				T	P	L
1	20WP3027G39	Farmakoterapi 2	3			
2	20WP3027G40	Metodologi Penelitian	2			
3	20WP3027G41	Statistika Farmasi	2			
4	20WP3027G42	Proposal Skripsi	1			
5	20WP3027G43	Pelayanan Ilmu Kefarmasian 2	1			
6	20WF3027G01	Pendidikan Karakter	2			
7	20PP3027G04	Kimia Makanan*	2			
8	20PP3027G05	Kimia Lingkungan*	2			
9	20PP3027G06	Pengembangan Obat Baru*	2			
10	20PP3027G07	Obat Tradisional*	2			
11	20PP3027G08	Pengantar Sintesis Obat*	2			
12	20PP3027G09	Kosmetik*	2			
13	20PP3027G03	Kimia Forensik*	2			
14	20PP3027G02	Produk Rekayasa Genetika*	2			
15	20PP3027G01	Sistem Penghantaran Obat*	2			
		<b>Jumlah</b>				

**Semester 8**

No	Kode Mata Kuliah	Mata Kuliah	SKS	Jumlah SKS		
				T	P	L
1	20WP3027G44	Farmasi Klinis	2			
2	20WP3027G45	Kie (Konseling, Informasi, Edukasi)	2			
3	20WI3027G04	Al Islam & Kemuhmadiyahahan 4	2			
4	20WF3027G02	Interprofessional Education (Ipe)	2			
5	20WP3027G46	Skripsi	6			
		<b>Jumlah</b>	<b>14</b>			

\*) Mata kuliah Pilihan

## 7. Program Studi S1 Fisioterapi

### Visi

Menjadi program studi S1 Fisioterapi sebagai pusat pengembangan keilmuan terapi latihan berlandaskan nilai moralitas, intelektualitas dan berjiwa *entrepreneur*.

### Misi

1. Menyelenggarakan pendidikan dan pembelajaran dalam pengembangan keilmuan terapi latihan yang memiliki nilai moralitas, intelektualitas dan berjiwa *entrepreneur*.
2. Menyelenggarakan penelitian dan publikasi yang berkontribusi pada IPTEK dan inovasi keilmuan terapi latihan
3. Menyelenggarakan pengabdian kepada masyarakat berbasis riset dan inovasi keilmuan terapi latihan.
4. Berperan sebagai pusat pengembangan Muhammadiyah, serta menyelenggarakan pembinaan dan pengembangan civitas akademika berdasarkan dengan nilai al islam dan kemuhammadiyahahan .
5. Menyelenggarakan kerjasama dan tata kelola ditingkat program studi dengan prinsip *good governance*.

### TUJUAN

1. Menghasilkan lulusan sarjana fisioterapi yang beriman, berahlak, memiliki kompetensi profesional keilmuan terapi latihan, serta unggul dalam inovasi dan berjiwa *entrepreneur*.
2. Menghasilkan produk penelitian dan publikasi yang berkontribusi pada IPTEK dan inovasi keilmuan terapi latihan.
3. Menghasilkan produk pengabdian kepada masyarakat yang berbasis riset dan inovasi keilmuan terapi latihan.
4. Menghasilkan civitas akademika yang menjadi teladan, serta berpirnsip pada nilai Al Islam dan Kemuhammadiyahahan melalui dakwah islam dengan menegakkan amar makruf nahi munkar.
5. Mewujudkan kerja sama dan pengelolaan program studi yang terencana, terorganisasi, produktif dan berkelanjutan.

### Distribusi Mata Kuliah Dalam Semester

#### Semester 1

No	Kode Mata Kuliah	Mata Kuliah	SKS	Jumlah SKS		
				T	P	L
1	20WU3029G01	Pendidikan Agama Islam (Al islam 1) (PAI)	2			
2	20WP3029G53	Etika profesi dan hukum kesehatan (EPHK)	2			
3	20WP3029G52	Ilmu kesehatan masyarakat (IKM)	2			
4	20WP3029G17	Anatomi ekstremitas 1 (AE1)	2			
5	20WP3029G16	Anatomi sistem tubuh (AST)	2			
6	20WI3029G13	Pendidikan karakter tenaga kesehatan (PKTS)	2			
7	20WI3029G10	Bahasa Inggris (BING)	2			
8	20WU3029G04	Pendidikan Bahasa Indonesia (BInd)	3			
9	20WU3029G02	Pendidikan Pancasila (PPn)	2			
		<b>Jumlah</b>	<b>19</b>			

**Semester 2**

No	Kode Mata Kuliah	Mata Kuliah	SKS	Jumlah SKS		
				T	P	L
1	20WP3029G54	Falsafah fisioterapi (Fal)	1			
2	20WP3029G20	Neurosains dan Ilmu gerak (NIG)	3			
3	20WP3029G55	Metodologi riset & Evidence based practice (MREB)	2			
4	20WP3029G19	Fisiologi (Fis)	3			
5	20WP3029G18	Anatomi ekstremitas 2 (AE2)	3			
6	20WF3029G14	Ilmu Sosial Budaya Dasar (ISBD)	2			
7	20WI3029G11	Kewirausahaan Dasar (KWD)	2			
8	20WI3029G05	Al Islam dan Kemuhammadiyah 1	2			
9	20WU3029G03	Pendidikan Kewarganegaraan (PKn)	2			
		<b>Jumlah</b>	<b>20</b>			

**Semester 3**

No	Kode Mata Kuliah	Mata Kuliah	SKS	Jumlah SKS		
				T	P	L
1	20WP3029G59	Magang fisioterapi 1 (MF1)	1			
2	20WP3029G27	Aktino terapi (Akt)	2			
3	20WP3029G56	Biostatistik (Stat)	2			
4	20WP3029G26	Kinesiologi dan biomekanika (KdB)	3			
5	20WP3029G24	Patologi gerak dan fungsi 1 (PGF 1)	3			
6	20WP3029G21	Fisiologi latihan (Fisla)	3			
7	20WP3029G23	Patologi umum (PU)	2			
8	20WI3029G09	Bahasa Arab (BA)	2			
9	20WI3029G06	Al Islam dan Kemuhammadiyah 2 (AIK-2)	2			
10	20PP3029G64	Dry needling fisioterapi (DNF)*	1			
11	20PP3029G63	Terapi latihan : Yoga (TLY)*	1			
		<b>Jumlah</b>	<b>22</b>			

**Semester 4**

No	Kode Mata Kuliah	Mata Kuliah	SKS	Jumlah SKS		
				T	P	L
1	20WP3029G25	Patologi gerak dan fungsi 2 (PGF 2)	2			
2	20WP3029G50	Pengantar diagnostik medis (PDM)	2			
3	20PP3029G65	Terapi latihan : Pillates (TLP)*	1			
4	20PP3029G66	Fisioterapi kecantikan (Fcan)*	1			
5	20WP3029G35	Pengukuran dan pemeriksaan fisioterapi (PPF)	3			
6	20WP3029G34	Assesment, diagnosa dan dokumentasi fisioterapi (ADD)	3			
7	20WP3029G32	Terapi latihan (TL)	4			
8	20WP3029G31	Manual terapi (MT)	3			
9	20WP3029G29	Elektrofisika LFC (LFC)	2			
10	20WI3029G07	Al Islam dan Kemuhammadiyah 3	2			
		<b>Jumlah</b>	<b>23</b>			

**Semester 5**

No	Kode Mata Kuliah	Mata Kuliah	SKS	Jumlah SKS		
				T	P	L
1	20WP3029G22	Farmakologi fisioterapi (FF)	2			
2	20WP3029G60	Magang fisioterapi 2 (MF2)	1			
3	20PP3029G67	Terapi latihan : body shaping (TLB)*	1			
4	20PP3029G68	Sport disability (Spd)*	1			
5	20WP3029G43	Fisioterapi neuromuskuler tepi (FNT)	3			
6	20WP3029G30	Manipulasi soft tissue (MST)	3			
7	20WP3029G36	Fisioterapi pediatri 1 (FP1)	3			
8	20WP3029G28	Elektrofisika HFC (HFC)	2			
9	20WP3029G33	Terapi latihan tradisional (TLT)	2			
10	20WP3029G42	Fisioterapi neuromuskuler pusat (FNP)	3			
11	20WI3029G08	Al Islam dan Kemuhammadiyah 4	2			
		<b>Jumlah</b>	<b>23</b>			

**Semester 6**

No	Kode Mata Kuliah	Mata Kuliah	SKS	Jumlah SKS		
				T	P	L
1	20WP3029G58	Psikologi kesehatan (Psi)	2			
2	20WP3029G51	Komunikasi fisioterapi (KF)	2			
3	20WP3029G38	Fisioterapi geriatri (FG)	2			
4	20WP3029G44	Fisioterapi kardio vaskuler (FKV)	2			
5	20WP3029G40	Formulasi Terapi latihan (FTL)	3			
6	20WP3029G39	Fisioterapi muskuloskeletal 1 (FM1)	4			
7	20WP3029G37	Fisioterapi pediatri 2 (FP2)	2			
8	20WP3029G48	Fisioterapi kesehatan wanita dan integumen (FKWI)	2			
9	20WI3029G12	KKN	2			
		<b>Jumlah</b>	<b>21</b>			

**Semester 7**

No	Kode Mata Kuliah	Mata Kuliah	SKS	Jumlah SKS		
				T	P	L
1	20WP3029G61	Magang fisioterapi 3 (MF3)	1			
2	20WP3029G57	Manajemen pelayanan fisioterapi (Mapel)	2			
3	20WP3029G49	Fisioterapi komunitas (FKom)	2			
4	20WP3029G41	Fisioterapi muskuloskeletal 2 (FM2)	2			
5	20WP3029G47	Fisioterapi ergonomi dan kesehatan kerja (FEKK)	2			
6	20WP3029G46	Fisioterapi olahraga & wellness (FO)	3			
7	20WP3029G45	Fisioterapi kardio pulmonal (FKP)	3			
		<b>Jumlah</b>	<b>15</b>			

**Semester 8**

No	Kode Mata Kuliah	Mata Kuliah	SKS	Jumlah SKS		
				T	P	L
1	20WF3029G15	Skripsi	6			
2	20WP3029G62	Pre klinik (PKlin)	3			
		<b>Jumlah</b>	<b>9</b>			

\*) Mata kuliah Pilihan

## 8. Program Studi Profesi Ners

### Visi

Menjadi Program Studi Pendidikan Ners yang mengedepankan nilai moralitas, intelektualitas dan berjiwa enterpreuner dengan unggulan keperawatan kritis.

### Misi

1. Menyelenggarakan pendidikan dengan keunggulan di bidang keperawatan kritis dan berjiwa enterpreuner.
2. Mengembangkan inovasi dan penerapan teknologi melalui penelitian-penelitian dan pengabdian masyarakat dengan unggulan keperawatan kritis.
3. Menyelenggarakan pembinaan civitas akademika dalam kehidupan yang islami.
4. Menyelenggarakan pendidikan tinggi keperawatan dengan *prinsip good governance*.

### Tujuan

1. Menghasilkan lulusan dengan keunggulan di bidang keperawatan kritis dan berjiwa enterpreuner.
2. Menghasilkan penelitian keperawatan dan pengabdian kepada masyarakat dengan unggulan keperawatan kritis .
3. Mewujudkan civitas akademika yang dapat menjadi teladan melalui Dakwah Islam *amarna'ruf nahi munkar*.
4. Mewujudkan pengelolaan program studi yang terencana, terorganisasi, produktif, dan berkelanjutan.

### Semester 1

No	Kode Mata Kuliah	Mata Kuliah	SKS	Jumlah SKS		
				T	P	L
1	22WP3030J01	Keperawatan Dasar Profesi	2			
2	22WP3030J02	Keperawatan Medikal Bedah	6			
3	22WP3030J03	Keperawatan Anak	3			
4	22WP3030J04	Keperawatan Maternitas	3			
5	22WP3030J05	Keperawatan Jiwa	3			
		<b>Jumlah</b>	<b>17</b>			

### Semester 2

No	Kode Mata Kuliah	Mata Kuliah	SKS	Jumlah SKS		
				T	P	L
1	22PP3030J01	Praktek Keperawatan Lanjutan	3			
2	22WP3030J09	Keperawatan Komunitas Dan Keluarga	6			
3	22WP3030J08	Manajemen Keperawatan	3			
4	22WP3030J07	Keperawatan Gerontik	2			
5	22WP3030J06	Keperawatan Gawat Darurat Dan Kritis	3			
6	22PP3030J02	Karya Tulis	2			
		<b>Jumlah</b>	<b>19</b>			



## FAKULTAS PSIKOLOGI (F.Psi)

### Visi

Menjadi prodi yang unggul di bidang psikologi yang berorientasi pada masalah-masalah pendidikan dengan mengedepankan moralitas, intelektualitas dan *entrepreneurship* pada tahun 2028.

### Misi

1. Menyelenggarakan pendidikan tinggi di bidang psikologi yang unggul yang berorientasi masalah- masalah pendidikan.
2. Menyelenggarakan penelitian dan Publikasi yang berkontribusi pada IPTEK dan Inovasi pada masalah-masalah pendidikan sehingga dapat menopang kemajuan dunia pendidikan
3. Menyelenggarakan program pengabdian masyarakat dalam rangka penerapan ilmu psikologi guna meningkatkan kesejahteraan masyarakat.
4. Berperan sebagai pusat pengembangan muhammadiyah, serta menyelenggarakan pembinaan dan pengembangan civitas akademika berdasarkan dengan nilai Al Islam danKemuhammadiyah.

### Tujuan

1. Menghasilkan sarjana psikologi yang berakhlak mulia yang unggul dalam penguasaan dan pengembangan ilmu psikologi, memiliki kepekaan terhadap masalah-masalah masyarakat, dan berjiwa *entrepreneur* .
2. Menghasilkan produk penelitian dan publikasi yang berkontribusi pada iptek dan inovasi yang berorientasi pada masalah-masalah pendidikan untuk pengembangan teori maupun penerapan praktis.
3. Menghasilkan produk pengabdian kepada mayarakat yang berbasis riset dan inovasi.
4. Menghasilkan sivitas akademika yang menjadi teladan, serta berprinsip pada nilai al islam dana kemuhammadiyah melalui dakwah islam dengan menegakkan amar makruf nahi munkar.

## Distribusi Mata Kuliah dalam Semester

### Semester 1

No	Kode Mata Kuliah	Mata Kuliah	SKS	Jumlah SKS		
				T	P	L
1	21WU0000001	AIK I	2			
2	21WU0000002	Pancasila	2			
3	21WU0000004	Bahasa Indonesia	3			
4	21WF3235G01	Filsafat Manusia, Ilmu dan Logika	4			
5	21WF3235G02	Biopsikologi	2			
6	21WF3235G03	Sejarah Aliran Psikologi	2			
7	21WF3235G04	Perilaku dan Proses Mental	3			
8	21WF3235G05	Teknik Penulisan Ilmiah	2			
		Jumlah	<b>20</b>			

**Semester 2**

No	Kode Mata Kuliah	Mata Kuliah	SKS	Jumlah SKS		
				T	P	L
1	<b>21WI0000010</b>	Bahasa Inggris	2			
2	<b>21WI0000005</b>	Bahasa Arab	2			
3	<b>21WU0000003</b>	Kewarganegaraan	2			
4	<b>20WI0000006</b>	AIK 2	2			
5	<b>21WF3235G06</b>	Teori Kepribadian 1	2			
6	<b>21WF3235G07</b>	Psikologi Perkembangan 1	2			
7	<b>21WF3235G08</b>	Psikologi Sosial 1	2			
8	<b>21WF3235G09</b>	Psikologi Pendidikan	2			
9	<b>21WF3235G10</b>	Psikodiagnostik 1 (Observasi)	2			
10	<b>21WF3235G11</b>	Statistik Deskriptif	2			
		Jumlah	<b>20</b>			

**Semester 3**

No	Kode Mata Kuliah	Mata Kuliah	SKS	Jumlah SKS		
				T	P	L
1	<b>21WI0000006</b>	AIK 3	2			
2	<b>21WF3235G12</b>	Teori Kepribadian 2	2			
3	<b>21WF3235G13</b>	Psikologi Perkembangan 2	2			
4	<b>21WF3235G14</b>	Kesehatan Mental	3			
5	<b>21WF3235G15</b>	Psikologi Sosial 2	2			
6	<b>21WF3235G16</b>	Psikologi Industri dan Organisasi	2			
7	<b>21WF3235G17</b>	Psikodiagnostik 2 (Wawancara)	2			
8	<b>21WF3235G18</b>	Penyusunan Alat Ukur Psikologis Nonkognitif	2			
9	<b>21WF3235G19</b>	Statistik Inferensial	3			
		Jumlah	<b>22</b>			

**Semester 4**

No	Kode Mata Kuliah	Mata Kuliah	SKS	Jumlah SKS		
				T	P	L
1	<b>21WI0000007</b>	Aik 4	2			
2	<b>21WF3235G20</b>	Psikologi Abnormal	3			
3	<b>21WF3235G21</b>	Psikodiagnostik 3 (Tes Nonproyektif)	4			
4	<b>21WF3235G22</b>	Psikoterapi	2			
5	<b>21WF3235G23</b>	Psikometri	2			
6	<b>21WF3235G24</b>	Metode Kuantitatif	3			
7	<b>20WF3235G34</b>	Metode Kualitatif	3			
8	<b>21WF3235G25</b>	Penyusunan Alat Ukur Kognitif	1			
		Jumlah	<b>21</b>			

**Semester 5**

No	Kode Mata Kuliah	Mata Kuliah	SKS	Jumlah SKS		
				T	P	L
1	<b>21WF3235G28</b>	Psikodiagnostik 4 (Kepribadian, inventori Dan pola kerja)	3			
2	<b>21WF3235G29</b>	Psikodiagnostik 5 (Tes Proyektif)	1			
3	<b>21WF3235G30</b>	Psikologi Klinis	2			
4	<b>21WF3235G31</b>	Teknik Konseling	3			
5	<b>21WF3235G32</b>	Psikologi Inklusi	2			
6	<b>20WF3235G41</b>	Psikologi Eksperimen	2			
7	<b>20WF3235G26</b>	Teknik Modifikasi Perilaku	2			
8	<b>21WF3235G35</b>	Psikologi Indigenous	2			
9	<b>21WF3235G43</b>	Pengembangan Diri dan Karir	2			
		Jumlah	<b>19</b>			

**Semester 6**

No	Kode Mata Kuliah	Mata Kuliah	SKS	Jumlah SKS		
				T	P	L
1	<b>21WF3235G36</b>	Psikologi Dalam Perspektif Islam	2			
2	<b>21WF3235G37</b>	Psikologi Keluarga	2			
3	<b>21WF3235G38</b>	Desain Psikoedukasi dan Pelatihan	3			
4	<b>21WF3235G39</b>	Psikologi Anak Usia Dini	3			
5	<b>21WF3235G40</b>	Pengembangan Organisasi	2			
6	<b>20WF3235G33</b>	Kesulitan Belajar	2			
7	<b>21WI0000012</b>	KKN	4			
		Jumlah	<b>19</b>			

**Semester 7**

No	Kode Mata Kuliah	Mata Kuliah	SKS	Jumlah SKS		
				T	P	L
1	<b>21WF3235G50</b>	Literasi Digital	2			
2	<b>21WF3235G27</b>	Kode Etik Psikologi	1			
3	<b>21WF3235G42</b>	Cyber Psychology	2			
4	<b>21WF3235G44</b>	Psikolog Lingkungan dan Bencana	2			
5	<b>21WF3235G45</b>	Psikologi Komunikasi	2			
6	<b>21WF3235G46</b>	Rancangan Pembelajaran ABK	2			
7	<b>21WF3235G47</b>	Desain Intervensi Komunitas	2			
8	<b>21WF3235G48</b>	Psikolog Konsumen	2			
9	<b>21WU0000010</b>	Kewirausahaan Dasar	2			
		Jumlah	<b>17</b>			

**Semester 8**

No	Kode Mata Kuliah	Mata Kuliah	SKS	Jumlah SKS		
				T	P	L
1	<b>20WF3235G49</b>	Skripsi	6			
		Jumlah	<b>6</b>			

# FAKULTAS KEDOKTERAN (FK)

## S1 Pendidikan Dokter

### Visi

Menjadi Program Studi Kedokteran yang unggul di bidang kedokteran komunitas pedesaan yang mandiri dan Islami (*Qoryah Thayyibah*) dan berjiwa kreatif dan inovatif.

### Misi

1. Menyelenggarakan pendidikan kedokteran yang memiliki keunggulan dalam bidang kedokteran komunitas pedesaan yang mandiri dan Islami (*Qorryah Toyiybah*).
2. Menyelenggarakan penelitian kedokteran pada bidang kedokteran dasar, terapan dan komunitas pedesaan yang dilakukan oleh civitas akademika sebagai masyarakat intelektual.
3. Menyelenggarakan pengabdian masyarakat berdasarkan hasil penelitian serta kajian isu terbaru dengan keunggulan di bidang kedokteran komunitas pedesaan.
4. Menyelenggarakan dan mengembangkan pengetahuan, keterampilan, motivasi dan sikap untuk mendorong keberhasilan menciptakan suatu usaha kesehatan dan kedokteran sesuai dengan prinsip tata kelola yang baik.

### Tujuan

1. Menghasilkan lulusan dokter yang memiliki kompetensi sesuai dengan (Standar Kompetensi Dokter Indonesia) SKDI Tahun 2012 yang berwawasan global dengan keunggulan kedokteran komunitas pedesaan.
2. Menghasilkan karya penelitian di bidang kedokteran dasar, terapan, dan komunitas pedesaan yang bermanfaat dan diakui oleh masyarakat.
3. Mampu melaksanakan pengabdian dan pelayanan pada masyarakat sesuai dengan kebutuhan masyarakat khususnya komunitas pedesaan.
4. Menghasilkan civitas akademika yang beriman, berakhlak mulia serta berkepribadian Muhammadiyah.
5. Menghasilkan lulusan dokter yang mampu menerapkan aspek etik dan legal dalam praktik kedokteran.
6. Menghasilkan lulusan yang mandiri, kreatif dan inovatif dalam bidang kedokteran dan kesehatan.
7. Menghasilkan lulusan yang mampu menyelenggarakan usaha kesehatan dan kedokteran di tingkat ranting Muhammadiyah dan atau pedesaan.

## Distribusi Mata Kuliah Dalam Semester

### Semester 1

No	Kode Mata Kuliah	Mata Kuliah	SKS	Jumlah SKS		
				T	P	L
1	20WP3336G01	Blok Keterampilan Belajar dan Pengembangan Perilaku profesional	2			
2	20WI3336G06	Bahasa Inggris (ESP)	2			
3	20WU3336G09	Pendidikan Pancasila	2			
4	20WU3336G08	Pendidikan Kewarganegaraan	2			
5	20WU3336G07	Bahasa Indonesia	2			
6	20WI3336G05	Bahasa Arab	2			
7	20WI3336G04	Al-Islam Kemuhammadiyah I	2			
8	20WU3336G03	Pendidikan Agama	2			
9	20WP3336G02	Blok Biologi Sel, Molekuler, dan Genetika	4			
		<b>Jumlah</b>	<b>20</b>			

### Semester 2

No	Kode Mata Kuliah	Mata Kuliah	SKS	Jumlah SKS		
				T	P	L
1	20WI3336G14	Kewirausahaan Dasar (Wajib Institusi)	2			
2	20WP3336G12	Blok Struktur dan Fungsi Tubuh III	5			
3	20WP3336G11	Blok Struktur dan Fungsi Tubuh II	5			
4	20WP3336G10	Blok Struktur dan Fungsi Tubuh I	5			
5	20WI3336G13	Al-Islam Kemuhammadiyah II	2			
		<b>Jumlah</b>	<b>19</b>			

### Semester 3

No	Kode Mata Kuliah	Mata Kuliah	SKS	Jumlah SKS		
				T	P	L
1	20WI3336G19	Al-Islam Kemuhammadiyah III	2			
2	20WP3336G18	Blok Sistem Kardiovaskular	5			
3	20WP3336G17	Blok Sistem Respirasi	5			
4	20WP3336G16	Blok Sistem Endokrin Metabolik	5			
5	20WP3336G15	Blok Sistem Muskuloskeletal	4			
		<b>Jumlah</b>	<b>21</b>			

### Semester 4

No	Kode Mata Kuliah	Mata Kuliah	SKS	Jumlah SKS		
				T	P	L
1	20WP3336G21	Blok Sistem Gastrointestinal, Hepatobilier, dan Pankreas	5			
2	20WI3336G24	Al-Islam Kemuhammadiyah IV	2			
3	20WP3336G23	Ilmu Kesehatan Masyarakat 1 (IKM 1)	4			
4	20WP3336G22	Blok Sistem Ginjal dan Saluran Kemih	4			
5	20WP3336G20	Blok Agen Penyakit Infeksi	5			
		<b>Jumlah</b>	<b>20</b>			

**Semester 5**

No	Kode Mata Kuliah	Mata Kuliah	SKS	Jumlah SKS		
				T	P	L
1	20WP3336G25	Blok Reproduksi	5			
2	20WP3336G26	Blok Sistem Imunohematologi	4			
3	20WP3336G27	Blok Penyakit Tropik Infeksi	3			
4	20WP3336G29	Blok Metodologi Penelitian	5			
5	20WP3336G28	Blok Saraf	4			
		<b>Jumlah</b>	<b>21</b>			

**Semester 6**

No	Kode Mata Kuliah	Mata Kuliah	SKS	Jumlah SKS		
				T	P	L
1	20WP3336G31	Blok Sistem Penglihatan	4			
2	20WP3336G30	Blok Sistem Pendengaran dan Penghidu	4			
3	20WP3336G32	Blok Sistem Integumen	4			
4	20WP3336G33	Blok Pengobatan Rasional	3			
5	20WP3336G34	Ilmu Kesehatan Masyarakat 2 (IKM 2)	4			
		<b>Jumlah</b>	<b>19</b>			

**Semester 7**

No	Kode Mata Kuliah	Mata Kuliah	SKS	Jumlah SKS		
				T	P	L
1	20WP3336G36	Skripsi	5			
2	20WF3336G39	Manajemen Pelayanan Kesehatan (MPK)	3			
3	20WP3336G38	Blok Forensik, Bioetika dan Hukum kedokteran	4			
4	20WP3336G37	Blok Siklus Hidup dan Tumbuh Kembang	4			
5	20WP3336G35	Blok Kesehatan Jiwa	4			
		<b>Jumlah</b>	<b>20</b>			

**Semester 8**

No	Kode Mata Kuliah	Mata Kuliah	SKS	Jumlah SKS		
				T	P	L
1	20WP3336G43	Blok Clinical Comprehensive / OSCE Comprehensive	4			
2	20WP3336G42	KKN-BBM	2			
3	20WP3336G41	Interprofessional Education (IPE)	4			
4	20WP3336G40	Blok Trauma dan Kegawatdaruratan	5			
		<b>Jumlah</b>	<b>19</b>			

## Profesi Dokter

### Visi

Menjadi Program Studi Kedokteran yang unggul di bidang kedokteran komunitas pedesaan yang mandiri dan Islami (*Qoryah Thayyibah*) dan berjiwa kreatif dan inovatif.

### Misi

1. Menyelenggarakan pendidikan kedokteran yang memiliki keunggulan dalam bidang kedokteran komunitas pedesaan yang mandiri dan Islami (*Qorryah Toyiybah*).
2. Menyelenggarakan penelitian kedokteran pada bidang kedokteran dasar, terapan dan komunitas pedesaan yang dilakukan oleh civitas akademika sebagai masyarakat intelektual.
3. Menyelenggarakan pengabdian masyarakat berdasarkan hasil penelitian serta kajian isu terbaru dengan keunggulan di bidang kedokteran komunitas pedesaan.
4. Menyelenggarakan dan mengembangkan pengetahuan, keterampilan, motivasi dan sikap untuk mendorong keberhasilan menciptakan suatu usaha kesehatan dan kedokteran sesuai dengan prinsip tata kelola yang baik.

### Tujuan

1. Menghasilkan lulusan dokter yang memiliki kompetensi sesuai dengan (Standar Kompetensi Dokter Indonesia) SKDI Tahun 2012 yang berwawasan global dengan keunggulan kedokteran komunitas pedesaan.
2. Menghasilkan karya penelitian di bidang kedokteran dasar, terapan, dan komunitas pedesaan yang bermanfaat dan diakui oleh masyarakat.
3. Mampu melaksanakan pengabdian dan pelayanan pada masyarakat sesuai dengan kebutuhan masyarakat khususnya komunitas pedesaan.
4. Menghasilkan civitas akademika yang beriman, berakhlak mulia serta berkepribadian Muhammadiyah.
5. Menghasilkan lulusan dokter yang mampu menerapkan aspek etik dan legal dalam praktik kedokteran.
6. Menghasilkan lulusan yang mandiri, kreatif dan inovatif dalam bidang kedokteran dan kesehatan.
7. Menghasilkan lulusan yang mampu menyelenggarakan usaha kesehatan dan kedokteran di tingkat ranting Muhammadiyah dan atau pedesaan.

## Distribusi Mata Kuliah Dalam Semester

### Semester 1

No	Kode Mata Kuliah	Mata Kuliah	SKS	Jumlah SKS		
				T	P	L
1	20WP3335J01	Ilmu Penyakit Dalam 1	2			
2	20WP3335J02	Ilmu Kesehatan Anak 1	2			
3	20WP3335J03	Ilmu Kebidanan dan Kandungan 1	2			
4	20WP3335J04	Ilmu Bedah 1	2			
5	20WP3335J05	Ilmu Penyakit Saraf dan Rehabilitasi Medik 1	1			
6	20WP3335J06	Ilmu Penyakit THT 1	1			
7	20WP3335J07	Ilmu Penyakit Mata 1	1			
8	20WP3335J08	Ilmu Kesehatan Kulit dan Kelamin 1	1			
9	20WP3335J09	Radiologi 1	1			
10	20WP3335J10	Anestesiologi 1	1			
11	20WP3335J11	Ilmu Kedokteran Jiwa 1	1			
12	20WP3335J12	Ilmu Kedokteran Forensik 1	1			
13	20WP3335J13	Omah Tauhid 1	1			
14	20WP3335J14	Ilmu Kesehatan Masyarakat 1	1			
15	20WP3335J32	Manajemen Pelayanan Kesehatan 1	1			
		<b>Jumlah</b>	<b>19</b>			

**Semester 2**

No	Kode Mata Kuliah	Mata Kuliah	SKS	Jumlah SKS		
				T	P	L
1	20WP3335J16	Ilmu Penyakit Dalam 2	4			
2	20WP3335J17	Ilmu Kesehatan Anak 2	4			
3	20WP3335J20	Ilmu Penyakit Saraf dan Rehabilitasi Medik 2	3			
4	20WP3335J23	Ilmu Kesehatan Kulit dan Kelamin 2	3			
5	20WP3335J24	Radiologi 2	2			
6	20WP3335J33	Manajemen Pelayanan Kesehatan 2	1			
		<b>Jumlah</b>	<b>17</b>			

**Semester 3**

No	Kode Mata Kuliah	Mata Kuliah	SKS	Jumlah SKS		
				T	P	L
1	20WP3335J21	Ilmu Penyakit THT 2	2			
2	20WP3335J22	Ilmu Penyakit Mata 2	2			
3	20WP3335J25	Anestesiologi 2	2			
4	20WP3335J26	Ilmu Kedokteran Jiwa 2	2			
5	20WP3335J28	Omah Tauhid 2	1			
		<b>Jumlah</b>	<b>9</b>			

**Semester 4**

No	Kode Mata Kuliah	Mata Kuliah	SKS	Jumlah SKS		
				T	P	L
1	20WP3335J29	Ilmu Kesehatan Masyarakat 2	2			
2	20WP3335J18	Ilmu Kebidanan dan Kandungan 2	4			
3	20WP3335J19	Ilmu Bedah 2	4			
4	20WP3335J27	Ilmu Kedokteran Forensik & Medikolegal 2	2			
5	20WP3335J31	Clinical Comprehensive	3			
6	20WP3335J34	Modul Integrasi	2			
7	20WP3335J59	Elektif Magang Sepsis dan Infeksi	3			
		<b>Jumlah</b>	<b>20</b>			



## **FAKULTAS KEDOKTERAN GIGI**

### **S1 Kedokteran Gigi**

#### **Visi**

##### **Visi Fakultas Kedokteran Gigi**

“Menjadi Fakultas Kedokteran Gigi yang unggul berdasarkan moralitas, intelektualitas, dan berjiwa *socio-preneur*.”

##### **Visi Program Studi Pendidikan Profesi Dokter Gigi**

“Menjadi program studi yang menghasilkan lulusan dokter gigi yang unggul dalam penguasaan digital dentistry yang lebih ramah lingkungan”

#### **Misi**

1. Melaksanakan pendidikan dan pembelajaran sarjana dan profesi dokter gigi yang memiliki keunggulan inovasi dan berjiwa *socio-preneur* berdasarkan nilai-nilai Al-Islam dan Kemuhammadiyah.
2. Melaksanakan dan mempublikasikan penelitian dengan menerapkan teknologi terkini pada jurnal nasional dan Internasional bereputasi.
3. Melaksanakan pengabdian kepada masyarakat berbasis riset dan inovasi kedokteran gigi dan *interprofessional collaboration*.
4. Menjalinkan kerja sama dengan penyelenggara pendidikan dalam bentuk pertukaran mahasiswa, kuliah dosen tamu dan kolaborasi penelitian.
5. Menerapkan teknologi terkini guna mendukung program ramah lingkungan dengan mengurangi penggunaan kertas selama proses pembelajaran.

#### **Tujuan**

1. Mewujudkan lulusan dokter gigi yang memiliki kompetensi sesuai dengan Standar Kompetensi Dokter Gigi Indonesia yang berwawasan global dengan program pendidikan unggulan berbasis teknologi digitaldentistry.
2. Mewujudkan karya penelitian di bidang kedokteran gigi dasar, terapan, dan komunitas yang bermanfaat dan diakui oleh masyarakat.
3. Mewujudkan pengabdian dan pemberdayaan masyarakat sesuai dengan kebutuhan masyarakat khususnya pada kedokteran gigi.
4. Mewujudkan civitas akademika yang beriman, berakhlak mulia serta berkepribadian Muhammadiyah.
5. Mewujudkan lulusan dokter gigi yang mampu menerapkan aspek etik dan legal dalam praktik kedokteran gigi.

6. Mewujudkan lulusan yang mandiri, kreatif dan inovatif dalam bidang kedokteran gigi dan kesehatan gigi dan mulut.

### Distribusi Mata Kuliah Dalam Semester

#### Semester 1

No	Kode Mata Kuliah	Mata Kuliah	SKS	Jumlah SKS		
				T	P	L
1	23WU3440G01	Pendidikan Agama/ Agama Islam (AIK-1)	2			
2	23WU3440G02	Pendidikan Pancasila;	2			
3	23WU3440G04	Pendidikan Bahasa Indonesia;	3			
4	23WU3440G08	Bahasa Arab;	2			
5	23WU3440G09	Bahasa Inggris;	2			
6	23WP3440G01	Anatomi	2			
7	23WP3440G01P	Anatomi Praktikum	1			
8	23WP3440G02	Histologi	2			
9	23WP3440G02P	Histologi Praktikum	1			
10	23WP3440G03	Faal 1	2			
11	23WP3440G08	Dental Anatomi	1			
		<b>Jumlah</b>	<b>20</b>			

#### Semester 2

No	Kode Mata Kuliah	Mata Kuliah	SKS	Jumlah SKS		
				T	P	L
1	23WU3440G05	Al-Islam dan Kemuhammadiyah 2 (AIK-2);	2			
2	23WU3990G03	Pendidikan Kewarganegaraan;	2			
3	23WP3440G04	Faal 2	2			
4	23WP3440G04P	Faal 2 Praktikum	1			
5	23WP3440G05	Biokimia;	2			
6	23WP3440G05P	Biokimia Praktikum	1			
7	23WP3440G06	Mikrobiologi	2			
8	23WP3440G06P	Mikrobiologi Praktikum	1			
9	23WP3440G07	Blok 1: Farmakologi-Farmasi	4			
10	23WP3440G09	ITMKG 1	2			
11	23WP3440G09P	ITMKG 1 Praktikum	1			
		<b>Jumlah</b>	<b>20</b>			

#### Semester 3

No	Kode Mata Kuliah	Mata Kuliah	SKS	Jumlah SKS		
				T	P	L
1	23WU3440G06	Al-Islam dan Kemuhammadiyah 3 (AIK-3);	2			
2	23WP3440G11	Hukum dan Etik Kedokteran Gigi;	2			
3	23WP3440G10	ITMKG 2	1			
4	23WP3440G10P	ITMKG 2 Praktikum	1			
5	23WP3440G13	Blok 2: Biologi oral	3			
6	23WP3440G14	Blok 3: Pemeriksaan klinis dasar dan Rekam medis	3			
7	23WP3440G18	Pemeriksaan penunjang klinis (RKG, PA, PK, Mikro)	2			
8	23WP3440G18P	Pemeriksaan penunjang klinis (RKG, PA, PK, Mikro) Praktikum	1			
9	23WP3440G19	Interdisiplin 1: Kedokteran Klinis 1 (IPD, Jantung, Paru)	3			

10	23WP3440G27	Blok 4: Patologi Mulut dan Maksilofasial	4			
		<b>Jumlah</b>	<b>22</b>			

#### Semester 4

No	Kode Mata Kuliah	Mata Kuliah	SKS	Jumlah SKS		
				T	P	L
1	23WP3440G15	Metodologi Penelitian dan EBD	2			
2	23WP3440G26	Odontologi forensik	2			
3	23WP3440G28	Blok 5: Penyakit mulut	4			
4	23WP3440G29	Blok 6: Operative Dentistry	4			
5	23WP3440G30	Blok 7: Bedah Mulut	5			
6	23WP3440G39	Digital Dentistry 1	2			
7	23WP3440G39P	Digital Dentistry 1 Praktikum	1			
		<b>Jumlah</b>	<b>20</b>			

#### Semester 5

No	Kode Mata Kuliah	Mata Kuliah	SKS	Jumlah SKS		
				T	P	L
1	23WU3440G07	Al-Islam dan Kemuhammadiyah 4 (AIK-4);	2			
2	23WU3440G010	Kewirausahaan dasar;	2			
3	23WP3440G16	Proposal Skripsi	2			
4	23WP3440G20	Interdisiplin 2: Kedokteran Klinis 2 (bedah, anestesi, anak, Mata)	3			
5	23WP3440G31	Blok 8: Endodontik	5			
6	23WP3440G32	Blok 9: Periodontal disease	3			
7	23WP3440G33	Blok 10: Rehabilitasi stomatognati 1	5			
		<b>Jumlah</b>	<b>22</b>			

#### Semester 6

No	Kode Mata Kuliah	Mata Kuliah	SKS	Jumlah SKS		
				T	P	L
1	23WU3440G11	KKN/BM	4			
2	23WP3440G21	Interdisiplin 3: Kedokteran klinis 2 (THT, KK, Jiwa, Saraf)	2			
3	23WP3440G22	IKGM 1;	2			
4	23WP3440G24	Tatalaksana pasien kompromis medis;	2			
5	23WP3440G34	Blok 11: Pediatric Dentistry	4			
6	23WP3440G35	Blok 12: Rehabilitasi stomatognati 2	5			
7	23WP3440G40	Digital Dentistry 2	2			
8	23WP3440G40P	Digital Dentistry 2 Praktikum	1			
		<b>Jumlah</b>	<b>22</b>			

#### Semester 7

No	Kode Mata Kuliah	Mata Kuliah	SKS	Jumlah SKS		
				T	P	L
1	23WP3440G17	Skripsi	4			
2	23WP3440G23	IKGM 2;	2			
3	23WP3440G36	Blok 13: Tumbuh kembang dan maloklusi	5			
4	23WP3440G37	Blok 14: Rehabilitasi stomatognati 3	4			
5	23WP3440G38	Blok 15: Kegawatdaruratan medik dental	3			
6	23WP3440G41	Digital dentistry 3	2			
7	23WP3440G41P	Digital dentistry 3 Praktikum	1			
		<b>Jumlah</b>	<b>21</b>			

**Semester 8**

<b>No</b>	<b>Kode Mata Kuliah</b>	<b>Mata Kuliah</b>	<b>SKS</b>	<b>Jumlah SKS</b>		
				<b>T</b>	<b>P</b>	<b>L</b>
1	23WP3440G12	Profesionalisme kedokteran gigi	2			
2	23WP3440G25	Manajemen praktik kedokteran gigi dan kewirausahaan dental	2			
		<b>Jumlah</b>	<b>4</b>			

## PASCA SARJANA

Program Pascasarjana memiliki dua program studi, diantaranya (1) program Studi Magister Pendidikan Islam (2) Program Studi Magister Pendidikan Sastra dan Bahasa Indonesia. (3) Hukum Ekonomi Syariah

### 1. Program Studi Magister Pendidikan Islam

#### Visi

Menjadi program Studi Pendidikan Islam yang unggul dalam pengembangan ilmu berbasis penelitian, moralitas, intelektualitas, dan berjiwa *entrepreneur*.

#### Misi

1. Menyelenggarakan pendidikan yang unggul di bidang Pendidikan Islam.
2. Menyelenggarakan penelitian yang berkualitas di bidang Pendidikan Islam
3. Menyelenggarakan pengabdian pada masyarakat di bidang Pendidikan Islam sesuai dengan kebutuhan masyarakat.
4. Meningkatkan kerjasama di bidang Pendidikan Islam dengan berbagai pihak baik lokal, regional, nasional, maupun internasional.
5. Menyelenggarakan kegiatan dan pelatihan yang menumbuhkan jiwa wirausaha.
6. Meningkatkan dan melestarikan budaya akademik berwawasan lokal dan global.

#### Tujuan

1. Menghasilkan Magister Prodi Pendidikan Islam yang beriman, berakhlak, memiliki kompetensi dan profesionalisme di bidangnya sesuai kebutuhan stakeholders.
2. Menghasilkan Produk penelitian yang bermutu sehingga menjadi rujukan secara regional, nasional, dan Asia Tenggara yang berbasis keunggulan lokal untuk mewujudkan penyelenggaraan Pendidikan Islam yang responsif terhadap kebutuhan masyarakat.
3. Melakukan Pengabdian kepada masyarakat yang mampu mendorong kemandirian rakyat yang sadar pendidikan secara berkelanjutan untuk mewujudkan masyarakat yang sejahtera.
4. Mewujudkan Tata kelola prodi S2 Pendidikan Islam yang berintegritas, transparan, dan akuntabel guna menunjang efektivitas dan efisiensi pemanfaatan sumber daya.
5. Melakukan Kerjasama yang strategis, sinergis, dan berkelanjutan dengan pihak lokal, regional dan internasional.

### Distribusi Mata Kuliah Dalam Semester

#### Semester 1

No	Kode Mata Kuliah	Mata Kuliah	SKS	Jumlah SKS		
				T	P	L
1	<b>20WP10104</b>	Studi Qur'an: Metodologi & Tematik	3			
2	<b>20WP10105</b>	Studi Hadis: Metodologi & Tematik	3			
3	<b>20WP10101</b>	Filsafat Pendidikan Islam	3			
4	<b>20WP10102</b>	Kajian Kependidikan Islam Kontemporer	3			
5	<b>20WI00001</b>	Al-Islam dan Kemuhammadiyah	3			
6	<b>20WP10103</b>	Metodologi Studi Islam Kontemporer	3			
		Jumlah	<b>18</b>			

**Semester 1**

No	Kode Mata Kuliah	Mata Kuliah	SKS	Jumlah SKS		
				T	P	L
1	<b>20WP10104</b>	Studi Qur'an: Metodologi & Tematik	3			
2	<b>20WP10105</b>	Studi Hadis: Metodologi & Tematik	3			
3	<b>20WP10101</b>	Filsafat Pendidikan Islam	3			
4	<b>20WP10102</b>	Kajian Kependidikan Islam Kontemporer	3			
5	<b>20WI00001</b>	Al-Islam dan Kemuhammadiyah	3			
6	<b>20WP10103</b>	Metodologi Studi Islam Kontemporer	3			
		Jumlah	<b>18</b>			

**Semester 2**

No	Kode Mata Kuliah	Mata Kuliah	SKS	Jumlah SKS		
				T	P	L
1	<b>20WP10106</b>	Sejarah Sosial Pendidikan Islam	3			
2	<b>20WP10109</b>	Pengembangan Kurikulum Pendidikan Islam	3			
3	<b>20WP10107</b>	Sejarah Perkembangan Pemikiran Islam	3			
4	<b>20WP10111</b>	Teknologi Pendidikan Islam	3			
5	<b>20WF10002</b>	Metode Penelitian Pendidikan	3			
		Jumlah	<b>15</b>			

**Semester 3**

No	Kode Mata Kuliah	Mata Kuliah	SKS	Jumlah SKS		
				T	P	L
1	<b>20WP10112</b>	Manajemen SDM dan Kelembagaan Pendidikan Islam	3			
2	<b>20WP10113</b>	Pengembangan Pembelajaran Pendidikan Islam di Sekolah dan Madrasah	3			
3	<b>20WP10114</b>	Sosiologi Pendidikan Islam	3			
4	<b>20WF01002</b>	Seminar Proposal	3			
5	<b>20WP10110</b>	Pengembangan Edupreneur Islam	3			
		Jumlah	<b>15</b>			

**Semester 4**

No	Kode Mata Kuliah	Mata Kuliah	SKS	Jumlah SKS		
				T	P	L
1	<b>20WI00002</b>	Tesis	6			
		Jumlah	<b>6</b>			

## 2. Magister Pendidikan Bahasa dan Sastra Indonesia

### Visi

Menjadi program Studi Pendidikan Bahasa dan Sastra Indonesia yang unggul dalam pengembangan ilmu berbasis penelitian, unggul dalam moralitas dan intelektualitas, serta berjiwa *entrepreneur*.

### Misi

1. Menyelenggarakan pendidikan yang unggul di bidang pendidikan bahasa dan sastra Indonesia.
2. Menyelenggarakan penelitian yang berkualitas di bidang pendidikan bahasa dan sastra Indonesia
3. Menyelenggarakan pengabdian pada masyarakat di bidang pendidikan bahasa dan sastra Indonesia sesuai dengan kebutuhan masyarakat.
4. Meningkatkan kerjasama di bidang pendidikan bahasa dan sastra Indonesia dengan berbagai pihak baik lokal, regional, nasional, maupun internasional.
5. Menyelenggarakan kegiatan dan pelatihan yang menumbuhkan jiwa *entrepreneur*.
6. Meningkatkan dan melestarikan budaya akademik berwawasan lokal dan global.

### Tujuan

1. Menghasilkan lulusan S2 PBSI yang memiliki:
  - a. kompetensi sebagai tenaga pendidik yang profesional;
  - b. kemampuan mengikuti perkembangan IPTEK di bidang pendidikan bahasa dan sastra Indonesia;
  - c. kemampuan mengembangkan dan menyebarkan penelitian yang bermutu dan berbasis keunggulan lokal di bidang pendidikan bahasa dan sastra Indonesia;
  - d. kemampuan dalam melaksanakan pengabdian yang bermanfaat bagi masyarakat;
2. Tata kelola prodi S2 PBSI yang berintegritas, transparan, dan akuntabel guna menunjang efektivitas dan efisiensi pemanfaatan sumber daya.
3. Kerjasama yang strategis, sinergis, dan berkelanjutan dengan alumni dan mitra.

### Distribusi Mata Kuliah Dalam Semester

#### Semester 1

No	Kode Mata Kuliah	Mata Kuliah	SKS	Jumlah SKS		
				T	P	L
1	<b>20WI00001</b>	Al Islam dan Kemuhammadiyah	2			
2	<b>20WP10205</b>	Ilmu Sastra	2			
3	<b>20WP10204</b>	Linguistik Lanjut dan Terapan	3			
4	<b>20WP10203</b>	Problematik Pendidikan Bahasa dan Sastra Indonesia	2			
5	<b>20WP10202</b>	Filsafat Bahasa	2			
6	<b>20WP10201</b>	Kajian Pendidikan	2			
		Jumlah	<b>13</b>			

**Semester 2**

No	Kode Mata Kuliah	Mata Kuliah	SKS	Jumlah SKS		
				T	P	L
1	<b>20WP10210</b>	Sosiolinguistik Lanjut dan Terapan	2			
2	<b>20WP10209</b>	Psikolinguistik Lanjut dan Terapan	2			
3	<b>20WP10208</b>	Kritik Sastra	3			
4	<b>20WP10206</b>	Evaluasi Pembelajaran Bahasa dan Sastra Indonesia	3			
5	<b>20WP10207</b>	Sosiologi Sastra	2			
		Jumlah	<b>12</b>			

**Semester 2 ( Mata Kuliah Pilihan )**

No	Kode Mata Kuliah	Mata Kuliah	SKS	Jumlah SKS		
				T	P	L
1	<b>20PP10203</b>	Pengembangan Media Pembelajaran BI*	3			
2	<b>20PP10204</b>	Pengembangan Kurikulum dan Bahan Ajar*	3			
3	<b>20PP10205</b>	Pragmatik*	3			
4	<b>20PP10206</b>	Analisis Wacana Kritis*	3			
5	<b>20PP10202</b>	Kritik Sastra Mutakhir*	3			
6	<b>20PP10201</b>	Sastra Anak dan Pendidikan*	3			
		Jumlah	<b>18</b>			

**Semester 3**

No	Kode Mata Kuliah	Mata Kuliah	SKS	Jumlah SKS		
				T	P	L
1	<b>20WF01002</b>	Metode Penelitian	3			
2	<b>20WF01001</b>	Seminar Proposal	2			
		Jumlah	<b>5</b>			

**Semester 3 ( Mata Kuliah Pilihan )**

No	Kode Mata Kuliah	Mata Kuliah	SKS	Jumlah SKS		
				T	P	L
1	<b>20PP10206</b>	Analisis Wacana Kritis*	3			
2	<b>20PP10205</b>	Pragmatik*	3			
3	<b>20PP10203</b>	Pengembangan Media Pembelajaran BI*	3			
4	<b>20PP10202</b>	Kritik Sastra Mutakhir*	3			
5	<b>20PP10201</b>	Sastra Anak dan Pendidikan*	3			
6	<b>20PP10204</b>	Pengembangan Kurikulum dan Bahan Ajar*	3			
		Jumlah	<b>18</b>			

**Semester 4**

No	Kode Mata Kuliah	Mata Kuliah	SKS	Jumlah SKS		
				T	P	L
1	<b>20WI00002</b>	Tesis	6			
		Jumlah	<b>6</b>			



### 3. Magister Hukum Ekonomi Syariah

#### Visi

Menjadi pusat unggulan dalam pengembangan kajian hukum Ekonomi Syariah dan sumber daya manusia yang memiliki wawasan global dan kemandirian dalam berjihad.

#### Misi

1. Mengembangkan Sumber Daya Manusia di bidang hukum ekonomi syariah dengan pokok orientasi pada kemajuan ilmu pengetahuan, teknologi, dan norma yang berdasarkan nilai keislaman sehingga dapat menjadi pengembang/pelaku hukum ekonomi syariah;
2. Mengembangkan kajian hukum-hukum ekonomi syariah yang memadukan antara tekstual, kontekstual dan *maqoshid asy-syariah* sehingga dapat menjadi rujukan dalam menyelesaikan problema umat, dan dalam memberikan kontribusi dalam pengembangan hukum nasional.
3. Memberi arah perubahan pada masyarakat sesuai dengan tuntutan dalam hukum ekonomi syariah.

#### Tujuan

1. Menghasilkan Magister Prodi Hukum Ekonomi Syariah yang beriman. berakhlak. memiliki kompetensi dan profesionalisme di bidangnya sesuai kebutuhan stakeholders.
2. Memiliki kempampuan penelitian dalam bidarig Hukum Ekonomi Syariah.
3. Melaksanakan pengabdian bidang Hukum Ekonmi Syariah .
4. Bekerjasama dalam bidang Hukumn Ekonomi Syariah dengan pihak lokal. regional dan internasional.
5. Mengembangkan jiwa entrepreneur pada sivitas akademika Magister Prodi Hukum Ekonomi Syariah.
6. Mewujudkan pengelolaan Program Pascasarjana Magister Prodi Hukum Ekonomi Syariah yang terencana. terorganisasi. produktif. dan berkelanjutan.

#### Distribusi Mata Kuliah Dalam Semester

##### Semester 1

No	Kode Mata Kuliah	Mata Kuliah	SKS	Jumlah SKS		
				T	P	L
1	<b>20WI00001</b>	Al Islam dan Kemuhammadiyah	3			
2	<b>20WF01001</b>	Studi Al-Qur`an dan Al-Hadist Ekonomi	3			
3	<b>20WF01002</b>	Filsafat Hukum Ekonomi Syariah	3			
4	<b>20WP10301</b>	Manajemen Lembaga Keuangan Syariah	3			
5	<b>20WP10302</b>	Hukum Bisnis Syariah	3			
		Jumlah	<b>15</b>			

##### Semester 2

No	Kode Mata Kuliah	Mata Kuliah	SKS	Jumlah SKS		
				T	P	L
1	<b>20WP10303</b>	Sejarah Ekonomi Islam	3			
2	<b>20WP10309</b>	Metodologi Penelitian	3			
3	<b>20WP10307</b>	Kajian Fiqh Ekonomi Kontemporer	3			
4	<b>20WP10306</b>	Hukum Acara dan Penyelesaian Sengketa Ekonomi Syariah	3			
5	<b>20WP10304</b>	Fiqh Legal Maxim	3			
		Jumlah	<b>15</b>			

##### Semester 3

No	Kode Mata Kuliah	Mata Kuliah	SKS	Jumlah SKS		
				T	P	L
1	<b>20WP10308</b>	Kajian Fatwa Hukum Ekonomi Syariah	3			
2	<b>20WP10311</b>	Kapita Selektu Ekonomi Syariah	3			

3	<b>20WP10312</b>	Legal Drafting	3			
4	<b>20WP10310</b>	Analisa Laporan Keuangan Syariah	3			
		Jumlah	<b>12</b>			

#### Semester 4

No	Kode Mata Kuliah	Mata Kuliah	SKS	Jumlah SKS		
				T	P	L
1	<b>20WI00002</b>	TESIS	6			
		Jumlah	<b>6</b>			

#### 4. Magister Administrasi Rumah Sakit

##### VISI

Menjadikan program studi yang mampu menghasilkan lulusan yang ahli dalam pengembangan sistem manajemen rumah sakit berbasis digital, yang inovatif, profesional, berlandaskan moralitas, dan berjiwa entrepreneur pada tahun 2028 pada tingkat nasional

##### MISI

1. Menyelenggarakan program pendidikan administrasi rumah sakit yang berbasis sistem digitalisasi dan berorientasi masa depan sesuai perkembangan dunia perumahan sakitan
2. Melaksanakan penelitian dan pengembangan ilmu administrasi rumah sakit yang berbasis IPTEK dan Inovasi
3. Melaksanakan pengabdian bagi masyarakat dan institusi pelayanan kesehatan berbasis riset dan inovasi
4. Menyelenggarakan pembinaan sikap dan pengembangan keilmuan civitas akademika berdasarkan dengan nilai Al Islam dan Kemuhammadiyah.
5. Menyelenggarakan program Pendidikan administrasi rumah sakit dengan prinsip tata kelola yang baik

##### TUJUAN

1. Menghasilkan lulusan yang memiliki kompetensi di bidang perumahan sakitan yang berwawasan global, beriman, berakhlak, yang inovatif, profesional, dan berjiwa entrepreneur yang unggul dalam sistem digitalisasi rumah sakit
2. Menghasilkan karya penelitian dan publikasi yang berkontribusi pada IPTEK dan inovasi dalam pengembangan ilmu administrasi rumah sakit
3. Menghasilkan karya pengabdian pada masyarakat dan institusi pelayanan kesehatan berbasis riset dan inovasi dengan ilmu administrasi rumah sakit
4. Menghasilkan civitas akademika yang memiliki moralitas keagamaan berdasarkan prinsip nilai Al-Islam Kemuhammadiyah
5. Mewujudkan kerjasama dan pengelolaan program studi dengan prinsip tata kelola yang baik, terencana, terorganisasi, dan berkelanjutan

## Distribusi Mata Kuliah Dalam Semester

### Semester 1

SEMESTER I						
No	Kode MK	Mata Kuliah (MK)	Bobot sks			
			T	P	L	Jumlah
1	23WP3342H01	Metode Penelitian Pelayanan Kesehatan dan Biostatistik	2	-	-	2
2	23WP3342H02	Manajemen SDM Rumah Sakit dan Kepemimpinan	1	1	-	2
3	23WP3342H03	Manajemen Logistik (Farmasi dan Umum)	2	-	-	2
4	23WP3342H04	Manajemen Pemasaran Rumah Sakit	2	-	-	2
5	23WP3342H05	Manajemen Sistem Informasi dan Inovasi Rumah Sakit	1	1	-	2
6	23WP3342H06	Manajemen Strategi Rumah Sakit	1	1	-	2
<b>Jumlah Beban Studi Semester I</b>			9	3	-	12

### Semester 2

SEMESTER II						
No	Kode MK	Mata Kuliah (MK)	Bobot sks			
			T	P	L	Jumlah
1	23WP3342H07	Manajemen Pelayanan Rumah Sakit	2	-	-	2
2	23WP3342H08	Manajemen Keuangan Rumah Sakit	2	-	-	2
3	23WP3342H09	Manajemen Fasilitas dan Keselamatan	2	1	-	3
4	23WP3342H10	Publikasi Ilmiah 1	1	-	-	1
5	23PP3342H01	Standarisasi Bangunan Rumah Sakit	2	-	-	2
	23PP3342H02	Akreditasi Rumah Sakit	2	-	-	2
	23PP3342H03	Manajemen Pelayanan Khusus dan Unggulan	2	-	-	2
	23PP3342H04	Manajemen Bencana	2	-	-	2
<b>Jumlah Beban Studi Semester II</b>			9	1	-	10

### Semester 3

SEMESTER III						
No	Kode MK	Mata Kuliah (MK)	Bobot sks			
			T	P	L	Jumlah
1	23WP3342H11	Seminar Proposal Penelitian	2	-	-	2
2	23WP3342H12	Digitalisasi Rumah Sakit	2	-	-	2
3	23WP3342H13	Residensi ke Rumah Sakit	-	3	-	3
4	23WP3342H14	Publikasi Ilmiah 2	-	1	-	1
<b>Jumlah Beban Studi Semester III</b>			4	4	-	8

**Semester 4**

<b>SEMESTER IV</b>						
<b>No</b>	<b>Kode MK</b>	<b>Mata Kuliah (MK)</b>	<b>Bobot sks</b>			
			<b>T</b>	<b>P</b>	<b>L</b>	<b>Jumlah</b>
1	23WP3342H15	Tesis	6	-	-	6
<b>Jumlah Beban Studi Semester IV</b>			6	-	-	6

# PROGRAM MBKM

## 6.1 Latar Belakang

Perkembangan ilmu dan teknologi menuntut adanya perubahan dalam sistem pendidikan agar mampu beradaptasi dengan perkembangan zaman. Saat ini kita berada pada Era Revolusi Industri 4.0, ketika teknologi komunikasi dan informasi telah mengambil alih banyak pekerjaan dan tugas manusia. Pada abad ke-21 ini, Sumber Daya Manusia (SDM) tidak lagi dituntut pada keterampilan manual yang prosedural, namun lebih dituntut pada keterampilan berpikir kritis dan kreatif, komunikatif, kolaboratif, dan pemecahan masalah. Kecakapan pada abad ke-21 (*21<sup>st</sup> century skills*) berorientasi pada kecakapan terintegrasi antara pengetahuan, keterampilan dan sikap, termasuk penguasaan ICT.

Persaingan yang terjadi pada masa yang akan datang tidak lagi antar institusi, wilayah atau dalam skala nasional, namun persaingan internasional. Di samping itu, kebijakan ekonomi global dan industrialisasi telah memberikan dampak pada pertukaran tenaga kerja yang lebih mudah dengan regulasi yang lebih longgar, sehinggaberdampak pada persaingan yang makin kompetitif. Adapun standar yang digunakan dalam menentukan kualitas produk, barang, dan jasa mengikuti standar internasional. Siapa pun memiliki kesempatan yang sama untuk memperoleh peluang sebagai tenaga kerja/ahli yang profesional untuk mengisinya. Dengan demikian, tuntutan untuk mempersiapkan SDM yang semakin berkualitas menjadi suatu keharusan.

Perguruan tinggi merupakan lembaga yang paling terpengaruh oleh dinamika perubahan tuntutan di masyarakat, dunia usaha, dan industri. Orientasi perguruan tinggi yang berfokus pada upaya menghasilkan lulusan yang siap bersaing mengharuskan adanya adaptabilitas dan fleksibilitas dalam pengembangan kurikulumnya. Para ahli menyebut era revolusi 4.0 dengan istilah '*sudeen shift*', yaitu perpindahan yang cepat dan tiba-tiba, terutama dari dunia konvensional ke dunia serba digital. Lahirnya *e-commerce*, *finansial technology*, *e-governance*, *creativeeconomy* digital, dan lainnya semakin mengharuskan perubahan substansi kurikulum yang lebih adaptif sesuai dengan minat, kebutuhan, dan ekspektasi mahasiswa. Penyelenggaraan pendidikan harus lebih mengutamakan tata kelola yang memudahkan kerja sama antar universitas, dan institusi lain termasuk perindustrian. Dengan demikian, mahasiswa dapat lebih banyak memperoleh

pengalaman belajar, tidak hanya di kampusnya sendiri, tetapi juga di kampus yang berbeda, bahkan di lembaga di luar kampus. Tata kelola tersebut juga menjadi dasar Kementerian Pendidikan dan Kebudayaan dalam mengeluarkan kebijakan Merdeka Belajar dan Kampus Merdeka (MBKM) yang harus direspons oleh semua perguruan tinggi, termasuk oleh Universitas Muhammadiyah Surabaya dengan melakukan penyesuaian kurikulum sesuai tuntutan dan kebijakan yang berlaku.

Kementerian Pendidikan dan Kebudayaan mengeluarkan kebijakan Merdeka Belajar yang pada strata perguruan tinggi disebut dengan Kampus Merdeka. Esensi dari kedua kebijakan tersebut adalah memberikan pilihan ruang belajar yang lebih luas kepada mahasiswa agar dapat memperoleh pengalaman belajar serta dapat mengembangkan, mengasah, memperluas, dan memperdalam kompetensi di luar kampus sendiri, selain untuk penguatan kelembagaan yang lebih profesional. UMSurabaya sebagai salah satu perguruan tinggi di Indonesia menyikapi kebijakan tersebut dengan melakukan penyesuaian kurikulum terhadap program MBKM.

Buku Panduan MBKM yang dikeluarkan oleh Direktorat Jenderal Pendidikan Tinggi Kemdikbud RI tahun 2020 merupakan rujukan dalam memahami MBKM. Berdasarkan buku panduan tersebut, MBKM merupakan kebijakan Menteri Pendidikan dan Kebudayaan, yang bertujuan mendorong mahasiswa menguasai berbagai keilmuan yang berguna untuk memasuki dunia kerja. Kampus Merdeka memberikan kesempatan bagi mahasiswa untuk memilih mata kuliah yang akan diikuti secara terprogram.

Kebijakan MBKM dimaksudkan untuk pemenuhan masa dan beban belajar bagi mahasiswa program sarjana atau sarjana terapan dengan mengikuti seluruh proses pembelajaran pada program studi (prodi) di perguruan tinggi sesuai masa dan beban belajar. Mahasiswa dapat pula mengikuti proses pembelajaran untuk memenuhi sebagian masa dan beban belajar di prodi dan sisanya di luar prodi. Esensi dari MBKM bagi mahasiswa adalah dimilikinya kesempatan untuk mengikuti 1 (satu) semester atau setara dengan 20 (dua puluh) sks pembelajaran di luar prodi pada perguruan tinggi yang sama; dan paling lama 2 (dua) semester atau setara dengan 40 (empat puluh) sks pembelajaran pada prodi yang sama di perguruan tinggi yang berbeda; pembelajaran pada prodi yang berbeda di perguruan tinggi yang berbeda; dan/atau pembelajaran di luar perguruan tinggi. Sesuai dengan pokok-pokok kebijakan tersebut panduan ini merupakan dokumen resmi UMSurabaya yang berisi uraian ketentuan-ketentuan dalam melakukan implementasi kurikulum MBKM, terutama pengaturan tentang hak tiga semester mahasiswa untuk mengambil kredit semester di luar program studinya.

Pelaksanaan program MBKM di Universitas Muhammadiyah Surabaya telah di

atur tersendiri dalam panduan MBKM dibawah tanggung jawab Lembaga Pengembangan Pendidikan dan Pembelajaran (LP3) Universitas Muhammadiyah Surabaya.

## 6.2 Tujuan

Bagi setiap Prodi di lingkungan UMSurabaya program MBKM ini memiliki tujuan sebagai berikut:

1. Menghasilkan lulusan yang berkualitas dengan penguasaan kompetensi yang holistik antara kompetensi nonteknis (*softskills*) dan teknis (*hardskills*), sehingga mampu bekerja dengan professional sesuai disiplin ilmu yang dikuasainya;
2. Mencetak lulusan yang memiliki kompetensi yang relevan dan actual dengan tuntutan masyarakat, khususnya dunia usaha dan Industri (DUDI);
3. Membentuk watak dan pola pikir dalam menyikapi perkembangan, dan tuntutan masyarakat dan dunia kerja, sehingga mereka mudah beradaptasi dan menangkap peluang untuk masa depannya;
4. Menghasilkan lulusan yang mampu bekerja sama dalam pekerjaan (*collaboration work*), bekerja dalam kelompok dan memiliki jiwa kepemimpinan yang memadai, melalui pembiasaan berinteraksi dengan berbagai pihak di luar perguruan tinggi dan program studinya;

Melalui pedoman ini program studi di masing-masing fakultas yang ada di lingkungan UMSurabaya diharapkan melakukan tindak lanjut dengan beberapa program operasional, sebagai berikut:

1. Merilis paket mata kuliah pada program studi masing-masing sebanyak maksimal 20 sks untuk ditawarkan pada prodi lain, baik di lingkungan UMSurabaya maupun di luar UMSurabaya juga mahasiswa dari luar negeri;
2. Melakukan sosialisasi kepada dosen dan mahasiswanya terkait MBKM yang merujuk pada panduan ini;
3. Mengidentifikasi lembaga-lembaga di luar prodi yang selaras dengan bidang keilmuan prodi sebagai tempat mahasiswa melakukan aktivitas perkuliahan tiga semester di luar prodinya, baik perguruan tinggi di dalam maupun di luar negeri, ataupun dengan dunia usaha, dunia industri dan lembaga swadaya masyarakat di dalam ataupun luar negeri.

## 6.3 Prinsip

Implementasi MBKM di Universitas Muhammadiyah Surabaya berpijak pada prinsip-prinsip berikut ini:

1. **Berorientasi Capaian Profil Lulusan.** Bentuk pembelajaran yang diberikan pada program studi di dalam dan di luar UMSurabaya dalam bentuk kuliah, responsi dan tutorial, seminar, praktikum, magang, kerja proyek, bina desa,

dan lainnya dilakukan dalam upaya mewujudkan capaian profil lulusan yang telah dirumuskan oleh masing-masing program studi.

2. **Capaian Kompetensi secara Holistik.** Aktivitas di dalam dan di luar kampus seyogianya memberikan pengalaman belajar yang beragam untuk pencapaian kompetensi secara utuh (Sikap, Keterampilan Umum, Keterampilan Khusus, Pengetahuan). Diperolehnya pengalaman yang beragam dengan berorientasi pada capaian kompetensi yang berbasis pada *contextual learning* melalui pemanfaatan sumber belajar yang beragam (*multy resources*).
3. **Kolaborasi.** Kerja sama yang saling menguntungkan dilakukan antara UMSurabaya dan pihak luar berbasis pada prinsip kolaborasi yang saling menguntungkan, yakni membangun visi yang sama dalam rangka membangun SDM yang berkualitas melalui aktivitas kerja sama kelembagaan dengan institusi, organisasi dan dunia usaha dan industri. Prinsip kolaborasi ini berorientasi pada upaya saling melengkapi, memperkaya, dan menguatkan antara akademisi dan praktisi di lapangan.
4. **Multipengalaman.** Pengalaman belajar yang bermakna (*meaningfull experiences*) tidak dapat diperoleh hanya dengan satu jenis aktivitas belajar dan dengan interaktivitas yang terbatas. Oleh karena itu, perlu lingkungan belajar yang lebih luas, yang mampu memberikan pengalaman nyata yang lebih aplikatif dan mendalam (*enrichment*). MBKM UMSurabaya memfasilitasi mahasiswa untuk memperoleh beragam pengalaman melalui interaksi dengan sumber belajar yang lebih beragam.
5. **Keterkaitan dan Kesepadanan.** Program yang dirancang dalam implementasi MBKM mengacu pada prinsip keterkaitan (*link*) dan kesepadanan (*match*), serta kecocokan antara yang dipelajari pada perkuliahan dan yang menjadi tuntutan lapangan. Perkuliahan di dalam MBKM diupayakan menyediakan sarana prasarana yang standar, yaitu kelas, tempat lokakarya, dan laboratorium yang sesuai dengan standar industri. Dengan demikian, tidak lagi terjadi kesenjangan antara sarana kampus dan sarana di lapangan, sehingga harapannya tidak terjadi kesenjangan antara kompetensi yang dimiliki oleh lulusan dan standar kompetensi yang dituntut dalam dunia kerja.
6. **Kemandirian Belajar (*Self-Regulated Learning*).** Era abad ke-21 menuntut pembelajaran lebih mandiri. Hal ini diperkuat dengan keberadaan sarana ICT yang mendukung pembelajaran jarak jauh dengan prinsip belajar mandiri. Pola MBKM UMSurabaya akan semakin memperkuat keberadaan pembelajaran daring dengan penguatan infrastruktur ICT yang telah dimiliki,



serta sistem pembelajaran (*platform*) LMS yang semakin intensif digunakan oleh dosen dan mahasiswa sebagai perwujudan *smart campus*.

- 7. Berorientasi Kecakapan Abad ke-21.** Program yang dijabarkan dan aktivitas yang dilakukan dalam konteks pembelajaran berprinsip pada upaya penguasaan empat keterampilan dasar yang menjadi konsensus yaitu: (1) kecakapan berpikir kritis (*critical thinking skills*), (2) kecakapan berkomunikasi (*communication skills*), (3) kecakapan berkreasi (*creativity*) dan (4) kecakapan berkolaborasi (*collaboration*)

#### **6.4 Ruang Lingkup**

Panduan program MBKM yang dirancang tersendiri tersebut memuat beberapa lingkup pembahasan, yakni: (1) desain implementasi Kurikulum MBKM, (2) mekanisme kuliah pada Program Studi yang berbeda di Kampus UMSurabaya, (3) mekanisme kuliah pada Program Studi yang sama di luar UMSurabaya, (4) mekanisme kuliah pada Program Studi yang berbeda di luar UMSurabaya dan (5) mekanisme kuliah melalui magang, (6) tahapan implementasi Kurikulum Merdeka Belajar Kampus Merdeka.

---

**RPL (REKOGNISI PEMBELAJARAN LAMPAU)****7.1 Rasional**

Amanat Undang-Undang Republik Indonesia Nomor 20 Tahun 2003 tentang Sistem Pendidikan Nasional dan Undang-Undang Republik Indonesia Nomor 12 Tahun 2012 tentang Pendidikan Tinggi dengan tegas menyatakan bahwa Pendidikan Tinggi harus memberikan kesempatan seluas-luasnya kepada setiap individu atau warga negara untuk menempuh pendidikan formal. Salah satu bentuk kegiatan yang dapat meningkatkan angka partisipasi masyarakat dalam menempuh pendidikan tinggi adalah program Rekognisi Pembelajaran Lampau (RPL). RPL merupakan salah satu upaya untuk memberikan pengakuan pengalaman belajar di masa lampau untuk dapat mengurangi beban studi jika melanjutkan pendidikan formal di Perguruan Tinggi di Indonesia.

Pada Peraturan Menteri Pendidikan, Kebudayaan, Riset, dan Teknologi Nomor 41 Tahun 2021 bahwa yang dimaksud RPL adalah pengakuan atas capaian pembelajaran seseorang yang diperoleh dari pendidikan formal, nonformal, informal, dan/atau pengalaman kerja sebagai dasar untuk melanjutkan pendidikan formal dan untuk melakukan penyetaraan dengan Kualifikasi tertentu. Sedang yang dimaksud capaian Pembelajaran adalah kemampuan yang diperoleh melalui internalisasi pengetahuan, sikap, keterampilan, kompetensi, dan akumulasi pengalaman kerja. Penyetaraan dilakukan mengacu kepada Kerangka Kualifikasi Nasional Indonesia (KKNI) sekaligus untuk menetapkan kerangka penjenjangan kualifikasi kompetensi yang akan disetarakan.

Penyelenggaraan RPL pada jenjang Pendidikan tinggi meliputi; a) RPL untuk melanjutkan pendidikan formal, dan b) RPL untuk melakukan penyetaraan dengan kualifikasi tertentu. RPL untuk melanjutkan pendidikan formal yang selanjutnya disebut sebagai RPL Tipe A dilakukan melalui pengakuan pembelajaran secara parsial, yaitu pengakuan hasil belajar yang diperoleh dari: a. program studi pada Perguruan Tinggi sebelumnya; b. pendidikan nonformal atau informal; dan/atau c. pengalaman kerja setelah lulus jenjang pendidikan menengah atau bentuk lain yang sederajat. Pengakuan Capaian Pembelajaran secara parsial diberikan dalam bentuk perolehan sks yang ditetapkan oleh tim RPL Universitas Muhammadiyah Surabaya (UMSurabaya).

Tata cara pelaksanaan RPL sudah diatur dalam Keputusan Direktur Jenderal Pembelajaran dan Kemahasiswaan Kementerian Riset, Teknologi, dan Pendidikan Tinggi Republik Indonesia Nomor 162/B/KPT/2022 Tentang Petunjuk Teknis Rekognisi Pembelajaran Lampau. Ketentuan tersebut bersifat umum, sehingga masih diperlukan pedoman khusus pengelolaan RPL di lingkungan Universitas Muhammadiyah Surabaya

(UMSurabaya). Secara khusus perlu disampaikan, bahwa ketentuan RPL di lingkungan UMSurabaya bersifat terbuka. Masyarakat dengan mudah mengajukan permohonan agar pengalaman belajar di masa lampau diakui untuk mengurangi beban belajar ketika akan melanjutkan pendidikan di UMSurabaya. Melalui program RPL, waktu penyelesaian studi di UMSurabaya dapat dipersingkat karena hanya menempuh sisa satuan kredit semester (sks)-nya yang tidak diakui (tidak dapat dikonversi). Namun demikian, perlu ditegaskan bahwa seseorang yang mengikuti RPL Tipe A tidak serta merta mendapat ijazah secara langsung walaupun jumlah pengalamannya sudah mencukupi. Artinya Pemohon harus menempuh studi di UMSurabaya selama beberapa waktu dalam jumlah semester tertentu. Akhirnya, semoga dengan adanya buku pedoman ini, penyelenggaraan RPL di UMSurabaya lebih mudah dilaksanakan, berkualitas, dan membuka peluang yang lebih besar bagi masyarakat untuk memperoleh pendidikan di UMSurabaya.

## **7.2 Landasan Yuridis Pelaksanaan RPL UMSurabaya**

1. Undang-Undang No. 20 Tahun 2003 tentang Sistem Pendidikan Nasional
2. Undang-Undang No.12 Tahun 2021 tentang Pendidikan Tinggi;
3. Peraturan Pemerintah Nomor 4 Tahun 2014 tentang Penyelenggaraan Pendidikan Tinggi dan Pengelolaan Perguruan Tinggi;
4. Peraturan Pemerintah Nomor 57 Tahun 2021 tentang Standar Nasional Pendidikan;
5. Peraturan Presiden Nomor 8 Tahun 2012 tentang Kerangka Kualifikasi Nasional Indonesia;
6. Peraturan Presiden Nomor 13 Tahun 2015 tentang Kementerian Riset, Teknologi, dan Pendidikan Tinggi;
7. Peraturan Menteri Pendidikan dan Kebudayaan Nomor 73 Tahun 2013 tentang Penerapan KKNi Bidang Pendidikan Tinggi;
8. Peraturan Menteri Pendidikan dan Kebudayaan Nomor 3 Tahun 2020 tentang Standar Nasional Pendidikan Tinggi;
9. Peraturan Menteri Riset, Teknologi dan Pendidikan Tinggi Nomor 41 Tahun 2021 tentang Rekognisi Pembelajaran Lampau;
10. Keputusan Direktur Jenderal Pendidikan Tinggi, Riset, dan Teknologi Nomor : 162/E/KPT/2022 tentang Rekognisi Pembelajaran Lampau di Perguruan Tinggi yang Menyelenggarakan Pendidikan Akademik.
11. Keputusan Menteri Pendidikan dan Kebudayaan Nomor 74/P/2021 tentang Pengakuan Satuan Kredit Semester Pembelajaran Program Kampus Merdeka;
12. Keputusan Menteri Pendidikan dan Kebudayaan Nomor 3 / M / 2021 tentang Indikator Kinerja Utama Perguruan Tinggi Negeri dan Lembaga Layanan Pendidikan Tinggi di Kementerian Pendidikan dan Kebudayaan;
13. Statuta Universitas Muhammadiyah Surabaya

### **7.3 Tujuan Penyusunan**

Tujuan penyusunan Buku Pedoman Pelaksanaan RPL ini adalah sebagai pedoman bagi seluruh jajaran pimpinan baik di tingkat universitas, fakultas, dan program studi. Dan yang juga tidak kalah penting adalah bagi calon mahasiswa Permohon RPL Tipe A yang akan mengikuti seleksi masuk UMSurabaya melalui jalur program RPL.

### **7.4 Prinsip Penyelenggaraan RPL**

Prinsip penyelenggaraan RPL di UMSurabaya mengikuti ketentuan pada Surat Keputusan Keputusan Direktur Jenderal Pendidikan Tinggi, Riset, dan Teknologi Nomor 162/E/KPT/2022 tentang Petunjuk Teknis Rekognisi Pembelajaran Lampau pada Perguruan Tinggi yang Menyelenggarakan Pendidikan Akademik, yaitu prinsip:

1. Legalitas.

UMSurabaya memiliki legalitas sebagai penyelenggara pendidikan tinggi sebagaimana ditentukan dalam Peraturan Pemerintah Nomor 4 Tahun 2014 Tentang Penyelenggaraan Pendidikan Tinggi dan Pengelolaan Perguruan Tinggi

2. Aksesibilitas.

UMSurabaya menjamin setiap individu dalam mengakses kesempatan belajar secara berkeadilan dan inklusivitas. Setiap individu memiliki hak untuk mengakses dan terlibat dalam segala bentuk pembelajaran yang sesuai dengan kebutuhannya dengan capaian pembelajaran yang memenuhi SN DIKTI.

3. Kesetaraan Pengakuan.

UMSurabaya sebagai penyelenggara RPL memberikan penilaian yang setara atas capaian pembelajaran yang diperoleh dari pendidikan formal, nonformal, informal, dan/atau pengalaman kerja. Akumulasi capaian pembelajaran setiap individu yang diperoleh dari pendidikan non-formal, informal, dan/atau pengalaman kerja akan diperlakukan setara.

4. Transparan.

UMSurabaya menyediakan informasi mengenai RPL yang diumumkan secara luas dan terbuka dengan menggunakan bahasa yang jelas dan eksplisit agar dapat dipahami oleh semua pemangku kepentingan (pemohon, perguruan tinggi penyelenggara, lembaga akreditasi, dan pengguna lulusan). Kebijakan, proses, dan kriteria sepenuhnya diungkapkan secara lengkap akurat, dan terbuka bagi publik.

5. Jaminan mutu.

UMSurabaya menjamin mutu seluruh pelaksanaan RPL. Kriteria dan prosedur untuk menilai dan memvalidasi capaian pembelajaran yang diperoleh dari pendidikan non-formal, informal, dan/atau pengalaman kerja terpercaya, relevan, adil dan transparan. Kebijakan, prosedur dan proses penjaminan mutu RPL dibuat secara eksplisit dan terbuka untuk publik.

6. Kelembagaan.

UMSurabaya sebagai penyelenggara RPL harus memiliki kelengkapan organisasi atau struktur organisasi yang lengkap yaitu memiliki Senat Perguruan tinggi, Sistem Penjaminan Mutu Internal (SPMI), dan Tim penyelenggara RPL.

# LAMPIRAN 1

## 1. Bagan Alir Pendaftaran Mahasiswa Baru, Registrasi dan Herregistrasi

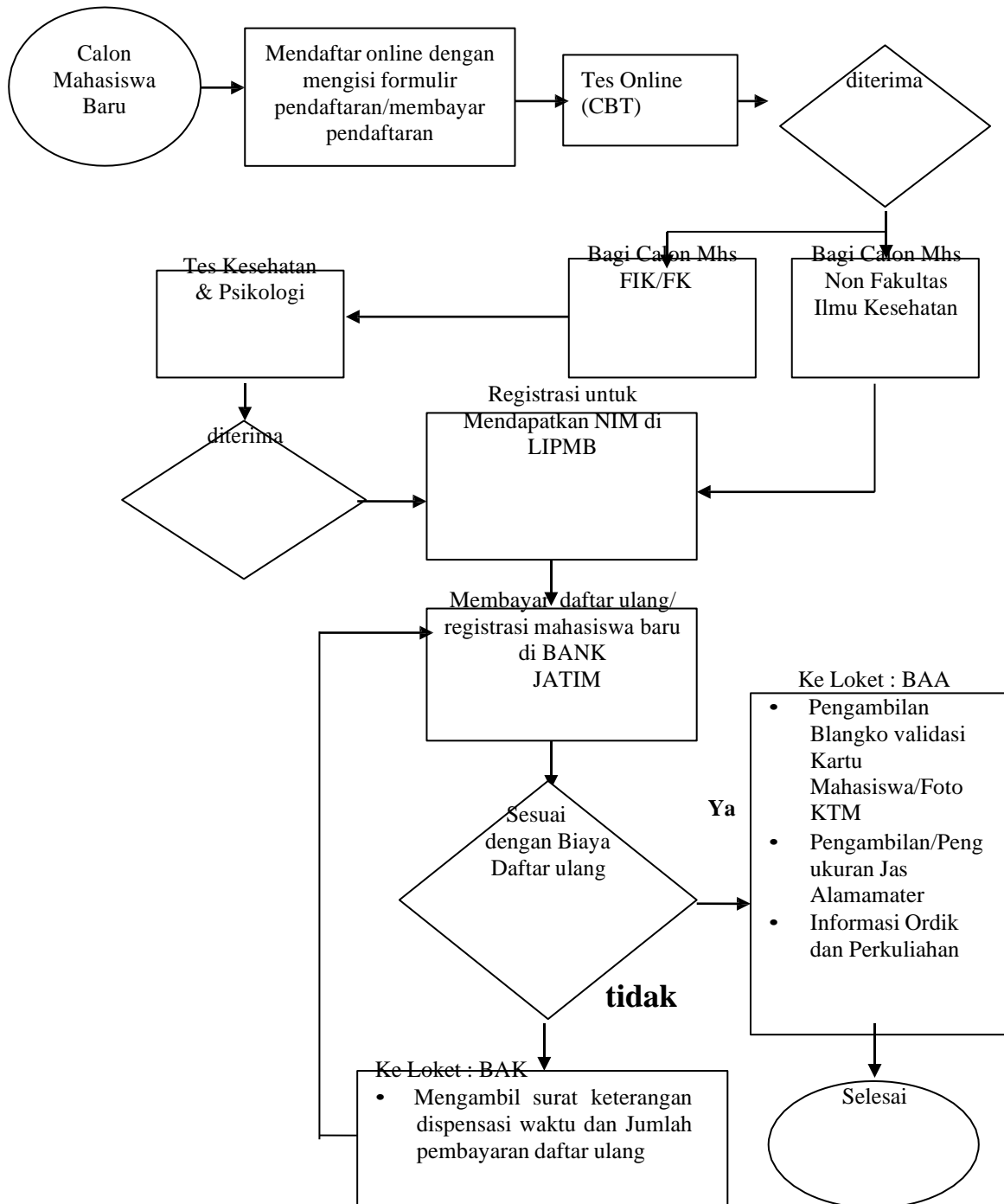

# **KEPUTUSAN REKTOR**

Nomor: 110/KEP/II.3.AU/F/2014

## **TENTANG**

### **PERUBAHAN ATAS KEPUTUSAN REKTOR NOMOR: 033/KEP/II.3.AU/F/2014 TENTANG PENETAPAN KODE ETIK MAHASISWA UNIVERSITAS MUHAMMADIYAH SURABAYA**

*Bismillahirrahmanirrahim,*

Rektor Universitas Muhammadiyah Surabaya, setelah:

- Menimbang : a. Bahwa perlu ada pedoman bagi seluruh mahasiswa *UMSurabaya* dalam berperilaku yang baik, berdisiplin, beretika, dan berakhlak mulia dalam melaksanakan aktivitas di lingkungan kampus *UMSurabaya*, masyarakat umum, serta mampu menciptakan suasana akademik yang kondusif.
- b. Bahwa pedoman sebagaimana dimaksud pada huruf disusun dalam bentuk kode etik mahasiswa.
- c. Bahwa agar kode etik mahasiswa dapat dapat dilaksanakan dengan baik perlu ditetapkan dengan Surat Keputusan Rektor.
- Mengingat : 1. Undang-Undang Republik Indonesia Nomor 20 Tahun 2003 tentang Sistem Pendidikan Nasional.
2. Undang-Undang Republik Indonesia Nomor 12 Tahun 2012 tentang Pendidikan Tinggi.
3. Pedoman PP Muhammadiyah Nomor: 02/PED/I.0/B/2012 tentang Perguruan Tinggi Muhammadiyah.
4. Ketentuan Majelis Dikti PP Muhammadiyah Nomor: 178/KET/I.3/D/2012 tentang Perguruan Tinggi Muhammadiyah.
5. Statuta Universitas Muhammadiyah Surabaya.
6. Surat Kepala LEP2 *UMSurabaya* Nomor:003/II.3.AU/LE&P2/A/2014 tanggal 29 Januari 2014 tentang Draft Kode Etik Tenaga Kependidikan dan Revisi Draft Kode Etik Dosen dan Mahasiswa.

## **MEMUTUSKAN**

Menetapkan :

- Pertama : Menetapkan Kode Etik Mahasiswa Universitas Muhammadiyah Surabaya sebagaimana terlampir.
- Kedua : Kode Etik Mahasiswa Universitas Muhammadiyah Surabaya berlaku bagi seluruh mahasiswa Universitas Muhammadiyah Surabaya.
- Ketiga : Jika ternyata terdapat kekeliruan dalam keputusan ini akan dilakukan perbaikan sebagaimana mestinya.
- Keempat : Keputusan ini mulai berlaku sejak tanggal ditetapkan sampai dengan adanya peninjauan kembali.

**Ditetapkan di : Surabaya**

Pada tanggal : 19 Februari 2014

Rektor,



Dr. dr. Sukadiono, M.M.

Tembusan Yth:

1. Para Wakil Rektor
2. Para Dekan/Direktur
3. Para Ka. Biro/UPT/Lembaga

LAMPIRAN SURAT KEPUTUSAN  
REKTOR UNIVERSITAS  
MUHAMMADIYAH SURABAYA

Nomor : 110/KEP/II.3.AU/F/2014

Tanggal : 19 Februari 2014

Tentang : Perubahan Atas Keputusan Rektor Nomor: 033/KEP/II.3.AU/F/2014

Tentang Penetapan Kode Etik Mahasiswa Universitas Muhammadiyah Surabaya

## MUKADIMAH

Universitas Muhammadiyah Surabaya adalah lembaga pendidikan tinggi milik Muhammadiyah yang disebut Perguruan Tinggi Muhammadiyah (PTM) penyelenggara pendidikan formal yang meliputi program profesi, diploma, sarjana, magister, spesialis, dan doktor di bawah pembinaan Majelis Dikti Pimpinan Pusat Muhammadiyah. Mahasiswa adalah peserta didik yang sedang menuntut ilmu dan belajar di perguruan tinggi. Mahasiswa adalah manusia yang sedang tumbuh secara fisik dan berkembang dalam akal menuju kedewasaan. Ide, tindakan, ucapan, perilaku terkadang terkesan tergesa-gesa dan ingin segera tercapai. Kadang bercampur antara idealisme dengan pragmatisme. Tetapi yang tidak kalah penting bahwa mahasiswa bisa menjadi agen perubahan (*agent of change*) dalam kehidupan bermasyarakat, berbangsa, dan bernegara. Aktivitas, keragaman, pluralisme, dan dinamika kampus akan mempengaruhi perilaku, ucapan, dan tindakan mahasiswa yang dapat membawa perilaku mahasiswa kearah yang lebih positif. Oleh sebab itu mahasiswa harus memiliki kode etik mahasiswa sebagai pedoman berperilaku dalam segala aktivitasnya di kampus maupun di luar kampus yang disebut Kode Etik Mahasiswa Universitas Muhammadiyah Surabaya.

## BAB I KETENTUAN UMUM

### Pasal 1

Dalam Kode Etik Mahasiswa Universitas Muhammadiyah Surabaya ini yang dimaksud dengan:

1. Universitas Muhammadiyah Surabaya selanjutnya disingkat *UMSurabaya* adalah universitas milik persyarikatan Muhammadiyah yang penyelenggaraannya berada di bawah pembinaan Majelis Pendidikan Tinggi Pimpinan Pusat Muhammadiyah.
2. Kode etik adalah seperangkat peraturan yang mengatur sikap, perkataan, perbuatan, dan cara berbusana mahasiswa *UMSurabaya*.
3. Mahasiswa adalah peserta didik yang terdaftar dan sedang belajar di lingkungan *UMSurabaya*.
4. Pimpinan universitas adalah Rektor dan Wakil Rektor.
5. Pimpinan fakultas adalah Dekan dan Wakil Dekan.
6. Pimpinan program studi adalah Ketua Program Studi.
7. Kewajiban mahasiswa adalah segala sesuatu yang mengikat dan harus dilakukan oleh mahasiswa *UMSurabaya*.
8. Hak mahasiswa adalah segala sesuatu yang menurut peraturan yang berlaku yang seharusnya diterima oleh mahasiswa selama menempuh studi di *UMSurabaya*.
9. Pelanggaran kode etik adalah setiap sikap, perkataan, perbuatan, dan busana yang bertentangan dengan kode etik mahasiswa *UMSurabaya*.
10. Sanksi adalah akibat hukum yang dikenakan kepada mahasiswa yang melanggar kode etik.
11. Pembelaan adalah ikhtiar yang dilakukan oleh mahasiswa sebagai usaha pembelaan atau klarifikasi.
12. Rehabilitasi adalah pemulihan nama baik dan hak dari mahasiswa yang kena sanksi.
13. Lembaga Kode Etik adalah institusi yang mengawasi pelaksanaan kode etik mahasiswa.
14. Majelis Kehormatan Kode Etik Mahasiswa adalah komisi *ad hoc* non struktural pada universitas yang bertugas menegakkan, melaksanakan, serta menyelesaikan pelanggaran kode etik yang dilakukan mahasiswa yang ditetapkan oleh Rektor.



## **BAB II FUNGSI DAN TUJUAN**

### **Pasal 2**

- (1) Kode etik ini berfungsi untuk memberikan pedoman bagi seluruh mahasiswa *UMSurabaya* dalam berperilaku yang baik, berdisiplin, beretika, dan berakhlak mulia dalam melaksanakan aktivitas di lingkungan kampus *UMSurabaya* dan di masyarakat umum serta mampu menciptakan suasana akademik yang kondusif.
- (2) Tujuan dibuatnya kode etik mahasiswa ini bertujuan untuk mewujudkan visi, misi, dan tujuan *UMSurabaya*.

## **BAB III HAK DAN KEWAJIBAN MAHASISWA**

### **Pasal 3 Kewajiban Mahasiswa**

Mahasiswa *UMSurabaya* berkewajiban:

- a. Menjaga nama baik almamater *UMSurabaya*.
- b. Memelihara nilai-nilai moral, etika, estetika, dan agama dalam pergaulan, berkata, berbusana, dan berkendara.
- c. Memelihara ketertiban, keamanan, dan kebersihan sarana dan prasarana kampus *UMSurabaya*.

### **Pasal 4 Hak Mahasiswa**

Mahasiswa *UMSurabaya* memiliki hak:

- a. Memperoleh pelayanan akademik, keuangan, dan administrasi lainnya dengan baik.
- b. Menggunakan dan memanfaatkan fasilitas akademik, keuangan, dan administrasi lainnya.
- c. Menyampaikan aspirasi, pendapat, dan kritik secara santun, baik secara lisan maupun tulisan dan tidak bertentangan dengan nilai-nilai agama dan hukum positif.
- d. Memperoleh pembelaan sesuai peraturan.
- e. Memperoleh penghargaan atas prestasinya.

## **BAB IV HUBUNGAN MAHASISWA DENGAN UNIVERSITAS, DOSEN, TENAGA KEPENDIDIKAN DAN SESAMA MAHASISWA**

### **Pasal 5 Hubungan Mahasiswa dengan Universitas**

Setiap mahasiswa wajib:

- a. Menjunjung tinggi nama baik almamater universitas.
- b. Mematuhi segala peraturan/ketentuan yang telah ditetapkan universitas dan fakultas baik di bidang akademik dan non akademik termasuk berorganisasi.
- c. Memelihara kerukunan antar civitas akademika baik didalam kampus maupun di luar kampus.
- d. Memelihara, menjaga kebersihan, dan keamanan semua fasilitas sarana prasarana kampus.
- e. Menjaga kekhidmatan prosesi acara/upacara yang dilaksanakan oleh sivitas akademika di dalam kampus.
- f. Meminta izin/persetujuan pimpinan universitas dan fakultas apabila melakukan dan atau melibatkan diri dalam suatu kegiatan yang mengatasnamakan universitas.

## **Pasal 6**

### **Hubungan Mahasiswa dengan Dosen**

Setiap mahasiswa wajib:

- a. Menghormati, menjaga nama baik dosen baik di dalam ruang kuliah, lingkungan kampus, maupun di luar kampus.
- b. Melaksanakan tugas yang diberikan dosen untuk menunjang kelancaran selesai studinya secara jujur, arif, dan bertanggung jawab.
- c. Datang tepat waktu pada jam kuliah dan kegiatan akademik lainnya sesuai kontrak perkuliahan dan kesepakatan dengan dosen.
- d. Menghindarkan diri dari perbuatan yang dapat merugikan derajat dan martabat dosen sebagai tenaga pendidik dan pengajar.
- e. Memberikan koreksi/masukan secara santun kepada dosen, apabila pendapat dosen yang bersangkutan keliru dalam proses belajar mengajar.

## **Pasal 7**

### **Hubungan Mahasiswa dengan Tenaga Kependidikan**

Setiap mahasiswa wajib:

- a. Menghormati dan menjaga hubungan baik dengan tenaga kependidikan.
- b. Mendapat pelayanan yang baik, ramah, mudah, dan cepat dari tenaga kependidikan.
- c. Memiliki sikap yang sopan, santun, dan sabar ketika menunggu pelayanan.
- d. Menjaga ketertiban demi kelancaran dalam pelayanan.

## **Pasal 8**

### **Hubungan Mahasiswa dengan Sesama Mahasiswa**

Setiap mahasiswa wajib:

- a. Menumbuhkembangkan suasana akademik di kalangan mahasiswa.
- b. Menghormati dan menjaga hubungan baik antar sesama mahasiswa.
- c. Menghormati dan memegang teguh kebebasan akademik.
- d. Menghormati, menghargai, dan menerapkan dasar-dasar, kaidah, norma, dan nilai kemasyarakatan, kekeluargaan, gotong royong dalam tugas sosial kemasyarakatan.

## **BAB V**

### **LARANGAN**

#### **Pasal 9**

Mahasiswa *UMSurabaya* dilarang:

- a. Melakukan perbuatan yang dapat mengganggu kelancaran proses belajar mengajar, suasana pendidikan, serta keamanan dan ketertiban.
- b. Menggunakan sarana dan prasarana kampus tanpa izin dari yang berwenang.
- c. Merusak sarana dan prasarana kampus.
- d. Memalsukan tanda tangan, nilai, stempel, surat keterangan, surat izin atau sejenisnya.
- e. Melakukan plagiat, menyontek, membuat/menuliskan jawaban soal UTS/UAS untuk temannya.
- f. Berjudi, berzina, minum-minuman keras yang memabukkan, mencuri, dan berkelahi.
- g. Memiliki, mengedarkan, memperdagangkan, dan atau mengkonsumsi narkoba, zat adiktif, dan sejenisnya.
- h. Membawa senjata tajam dan atau senjata api serta sejenisnya yang dapat membahayakan orang lain.
- i. Mencemarkan nama baik pimpinan universitas, fakultas, dosen, dan orang lain.
- j. Memakai kaos oblong, celana pendek, baju sobek, sarung, dan sandal/sepatu sandal ketika mengikuti perkuliahan, pelayanan akademik, maupun pelayanan administratif di kampus.

## **BAB VI PELAKSANAAN KODE ETIK DAN SANKSI**

### **Pasal 10 Pelaksanaan Kode Etik**

- (1) Setiap mahasiswa wajib mengindahkan, menaati, dan melaksanakan kode etik mahasiswa *UMSurabaya*.
- (2) Pelanggaran terhadap kode etik mahasiswa ini dapat dilaksanakan sanksi moral dan sanksi akademik.
- (3) Pelaksana kode etik dan sanksi adalah Majelis Kehormatan Kode Etik Mahasiswa.

### **Pasal 11 Sanksi**

Sanksi bagi mahasiswa yang melanggar kode etik terdiri atas:

- a. Teguran lisan dan tulisan;
- b. Membayar ganti rugi;
- c. Tidak memperoleh pelayanan akademik, keuangan, dan administratif lainnya;
- d. Pencabutan hak memperoleh pelayanan akademik, keuangan, dan administratif lainnya maksimal satu semester (enam bulan);
- e. Pencabutan hak mengikuti semua kegiatan akademik maksimal 2 (dua) semester (satu tahun);
- f. Pemberhentian (*scorsing*) sebagai mahasiswa *UMSurabaya*.

### **Pasal 12 Ketentuan Sanksi**

- (1) Pemberian sanksi yang dijatuhkan kepada mahasiswa dapat dilaksanakan setelah melalui tahapan identifikasi, pemeriksaan, klarifikasi, dan pembuktian.
- (2) Sanksi yang dimaksud pada Pasal 11 dilaksanakan oleh pimpinan universitas, pimpinan fakultas, ketua program studi, dan dosen.
- (3) Ketentuan Pasal 11 diproses dan diputuskan oleh Majelis Kehormatan Kode Etik Mahasiswa yang terdiri atas Rektor, Lembaga Etik dan Pengembangan Pendidikan (LEP2), Dekan, Ketua Program Studi, dan unsur mahasiswa.

## **BAB VII PEMBELAAN DAN REHABILITASI**

### **Pasal 13 Pembelaan**

Mahasiswa yang dituduh melanggar kode etik mahasiswa dapat mengajukan pembelaan diri dalam forum sidang Majelis Kehormatan Kode Etik Mahasiswa.

### **Pasal 14 Rehabilitasi**

Rehabilitasi diberikan kepada mahasiswa yang tidak terbukti melakukan pelanggaran kode etik mahasiswa.

## **BAB VIII MAJELIS KEHORMATAN KODE ETIK**

### **Pasal 15**

Majelis Kehormatan Etik Mahasiswa *UMSurabaya* adalah komisi *ad hoc* yang dibentuk oleh

Surat Keputusan Rektor yang terdiri dari LEP2, pimpinan universitas, pimpinan fakultas, ketua program studi, dan unsur mahasiswa untuk menerima, memproses, dan memutuskan pelanggaran kode etik mahasiswa.

## **BAB IX KETENTUAN PENUTUP**

### **Pasal 16**

Seluruh ketentuan tentang sikap, tutur kata, perbuatan, dan atau busana mahasiswa *UMSurabaya* yang bertentangan dengan kode etik ini dinyatakan tidak berlaku lagi.

### **Pasal 17**

Keputusan kode etik ini berlaku sejak tanggal ditetapkan.

Ditetapkan di : Surabaya  
Pada tanggal : 19 Februari 2014

Rektor,  
  
Dr. dr. Sukadiono, M.M.

## **KEPUTUSAN REKTOR**

Nomor: 111/KEP/II.3.AU/F/2014

### **TENTANG PENETAPAN KODE ETIK DOSEN UNIVERSITAS MUHAMMADIYAH SURABAYA**

*Bismillahirrahmanirrahim,*

Rektor Universitas Muhammadiyah Surabaya, setelah:

- Menimbang :
- a. Bahwa perlu ada pedoman bagi dosen UMSurabaya dalam berperilaku sebagai pendidik profesional dan ilmuwan yang berperan secara strategis dalam mentransformasikan, mengembangkan, dan menyebarluaskan ilmu pengetahuan, teknologi, seni, serta Islam dan Kemuhammadiyah melalui Tri Darma Perguruan Tinggi.
  - b. Bahwa pedoman sebagaimana dimaksud pada huruf a disusun dalam bentuk kode etik dosen UMSurabaya.
  - c. Bahwa agar kode etik dosen UMSurabaya dapat dilaksanakan dengan baik perlu ditetapkan dengan Keputusan Rektor.

- Mengingat :
1. Undang-Undang Republik Indonesia Nomor 20 Tahun 2003 tentang Sistem Pendidikan Nasional.
  2. Undang-Undang Republik Indonesia Nomor 14 Tahun 2005 tentang Guru dan Dosen.
  3. Undang-Undang Republik Indonesia Nomor 12 Tahun 2012 tentang Pendidikan Tinggi.
  4. Peraturan Pemerintah Republik Indonesia Nomor 60 Tahun 1999 tentang Pendidikan Tinggi.
  5. Peraturan Mendiknas Nomor 17 Tahun 2010 tentang Pencegahan dan Penanggulangan
  6. Plagiat di Perguruan Tinggi. Peraturan Menteri PAN dan Reformasi Birokrasi Nomor 17 Tahun 2013 tentang Jabatan Fungsional Dosen dan Angka Kreditnya.
  7. Pedoman PP Muhammadiyah Nomor: 02/PED/I.0/B/2012 tentang Perguruan Tinggi Muhammadiyah.
  8. Ketentuan Majelis Dikti PP Muhammadiyah Nomor: 178/KET/I.3/D/2012 tentang Perguruan Tinggi Muhammadiyah.
  9. Statuta Universitas Muhammadiyah Surabaya.

#### **MEMUTUSKAN :**

- Menetapkan :
- Pertama : Menetapkan Kode Etik Dosen Universitas Muhammadiyah Surabaya sebagaimana terlampir.
- Kedua : Kode Etik Dosen Universitas Muhammadiyah Surabaya berlaku bagi dosen Universitas Muhammadiyah Surabaya.
- Ketiga : Jika ternyata terdapat kekeliruan dalam keputusan ini akan dilakukan perbaikan sebagaimana mestinya.
- Keempat : Keputusan ini mulai berlaku sejak tanggal ditetapkan sampai dengan adanya peninjauan kembali.

Ditetapkan di : Surabaya  
Pada tanggal : 19 Februari 2014

Rektor,



Dr. dr. Sukadiono, M.M.

Tembusan Yth:

1. Para Wakil Rektor
2. Para Dekan/Direktur
3. Para Ka. Biro/UPT/Lembaga

LAMPIRAN SURAT KEPUTUSAN REKTOR  
UNIVERSITAS MUHAMMADIYAH SURABAYA

Nomor : 111/KEP/II.3.AU/F/2014

Tanggal : 19 Februari 2014

Tentang : Penetapan Kode Etik Dosen Universitas Muhammadiyah Surabaya

## MUKADIMAH

Universitas Muhammadiyah Surabaya adalah lembaga pendidikan tinggi milik Muhammadiyah yang disebut Perguruan Tinggi Muhammadiyah (PTM) penyelenggara pendidikan formal yang meliputi program profesi, diploma, sarjana, magister, spesialis, dan doktor di bawah pembinaan Majelis Dikti Pimpinan Pusat Muhammadiyah. Dosen sebagai pendidik profesional dan ilmuwan memiliki peran yang strategis dalam mentransformasikan, mengembangkan, dan menyebarkan ilmu pengetahuan, teknologi dan seni, Islam dan Kemuhammadiyah melalui pendidikan, penelitian, dan pengabdian kepada masyarakat. Dosen harus memiliki kompetensi akademik, kompetensi pedagogik, kompetensi kepribadian, dan kompetensi sosial yang dapat diimplementasikan dalam tugas profesi sehari-hari. Oleh sebab itu dosen harus memiliki kode etik dosen sebagai pedoman berperilaku dalam menjalankan tugasnya yang disebut Kode Etik Dosen Universitas Muhammadiyah Surabaya.

## BAB I KETENTUAN UMUM

### Pasal 1 Pengertian

Dalam Peraturan ini yang dimaksud dengan:

1. BPH Universitas adalah Badan Pembina Harian yang ditetapkan oleh Pimpinan Pusat Muhammadiyah melalui Majelis Dikti Pimpinan Pusat Muhammadiyah atas usulan Rektor yang bertugas sebagai pembina/penyelenggara Universitas Muhammadiyah Surabaya.
2. Rektor adalah pimpinan tertinggi universitas yang berperan dalam membina dan mengembangkan kehidupan akademik serta menegakkan etik, moral, dan etika dosen dalam lingkungan Universitas Muhammadiyah Surabaya.
3. Lembaga Etik dan Pengembangan Pendidikan (LEP2) adalah lembaga yang bertanggung jawab kepada Rektor, bersama BPH bertugas untuk melaksanakan/menegakkan Kode Etik Dosen Universitas Muhammadiyah Surabaya.
4. Dosen adalah pendidik profesional dan ilmuwan yang memiliki tugas utama mentransformasikan, mengembangkan, dan menyebarkan ilmu pengetahuan, teknologi, dan seni, serta Islam Kemuhammadiyah melalui pendidikan, penelitian, dan pengabdian kepada masyarakat (Tri Darma Perguruan Tinggi).
5. Kode etik adalah serangkaian norma-norma etik yang memuat hak dan kewajiban yang bersumber pada nilai-nilai etik yang dijadikan sebagai pedoman berfikir, bersikap, dan bertindak dalam berbagai aktivitas yang menuntut tanggung jawab profesi.
6. Etika profesi adalah tingkah laku yang harus dilakukan oleh dosen untuk menjalankan profesinya dalam melakukan Tri Darma Perguruan Tinggi yang meliputi pendidikan/pengajaran, penelitian, dan pengabdian pada masyarakat serta Islam-Kemuhammadiyah.
7. Plagiat adalah perbuatan secara sengaja atau tidak sengaja dalam memperoleh atau mencoba memperoleh kredit (nilai) untuk suatu karya ilmiah dengan mengutip sebagian atau seluruh karya dan/atau karya ilmiah pihak lain yang diakui sebagai karya ilmiahnya tanpa menyatakan sumbernya secara tepat dan memadai.

## **BAB II KODE ETIK DOSEN**

### **Pasal 2 Kode Etik Dosen Terhadap Universitas, Fakultas, dan Program Studi**

- 1) Menjaga dan meningkatkan nama baik universitas, fakultas, dan program studi di Universitas Muhammadiyah Surabaya.
- 2) Memiliki komitmen dan loyalitas yang baik terhadap universitas, fakultas, dan program studi di Universitas Muhammadiyah Surabaya.
- 3) Mematuhi seluruh peraturan yang telah ditetapkan universitas, fakultas, dan program studi di Universitas Muhammadiyah Surabaya.
- 4) Mendahulukan kepentingan lembaga sendiri dari pada kepentingan pribadi dan kepentingan lembaga lain
- 5) Tidak melakukan kegiatan di lembaga lain yang berkaitan dengan profesi tanpa seizin pimpinan Universitas Muhammadiyah Surabaya.
- 6) Menegakkan disiplin dan kejujuran dalam menjalankan profesi dosen.
- 7) Menjadi tauladan dalam pergaulan di kampus maupun di luar kampus.
- 8) Bekerja sama secara harmonis dengan berbagai pihak dalam melaksanakan Tri Darma Perguruan Tinggi.

### **Pasal 3 Kode Etik Dosen Terhadap Diri Sendiri, Teman Sejawat, Mahasiswa, Tenaga Administratif, dan Tenaga Penunjang Akademik**

- 1) Berperilaku jujur, dapat dipercaya pada diri sendiri, teman sejawat, mahasiswa, tenaga administratif, dan tenaga penunjang akademik.
- 2) Menjalin hubungan baik dengan sesama dosen teman sejawat, mahasiswa, tenaga administratif, dan tenaga penunjang akademik.
- 3) Tidak melakukan diskriminasi terhadap sesama dosen, tenaga administratif, dan mahasiswa atas dasar suku, ras, agama/keyakinan/kepercayaan, warna kulit, jenis kelamin, kebangsaan, status perkawinan, budaya, dan sosial politik.
- 4) Memelihara dan meningkatkan kerja sama, kekeluargaan, dan kesetiakawanan untuk menciptakan suasana kerja yang harmonis dan kondusif dengan teman sejawat, tenaga administratif, dan tenaga penunjang akademik.
- 5) Memberikan pelayanan yang baik, adil, dan terpuji kepada mahasiswa, tenaga administratif, maupun tenaga penunjang akademik.
- 6) Memberi contoh dan tauladan yang baik bagi mahasiswa, tenaga administratif maupun tenaga penunjang akademik dalam menjalankan tugas.
- 7) Memposisikan teman sejawat, tenaga administratif, dan tenaga penunjang akademik sebagai mitra kerja, tidak sewenang-wenang, dan bersikap saling menghargai satu sama lain.

### **Pasal 4 Kode Etik Dosen terhadap Pendidikan dan Pengajaran**

- 1) Menjunjung tinggi etika, kejujuran, dan disiplin profesi dalam melaksanakan pendidikan dan pembelajaran kepada mahasiswa.
- 2) Merencanakan dan melaksanakan perkuliahan dengan sebaik-baiknya.
- 3) Melaksanakan proses pendidikan dan pembelajaran kepada mahasiswa secara profesional, ikhlas, inovatif, interaktif, dan nondiskriminatif yang berpegang teguh pada nilai-nilai moralitas luhur.
- 4) Selalu berupaya meningkatkan ilmu pengetahuan, teknologi, bahasa, dan seni untuk menyempurnakan metode pendidikan dan teknik pembelajaran.
- 5) Mendidik, membimbing, mengarahkan, dan memfasilitasi mahasiswa agar menjadi ilmuwan beriman, memiliki karir, dan profesi terpuji yang berguna bagi agama, keluarga, masyarakat, dan bangsa.
- 6) Memiliki akhlak terpuji dan menjadi tauladan yang baik bagi para mahasiswanya terutama dalam proses pendidikan dan pembelajaran, baik di dalam kelas maupun di luar kelas.
- 7) Menjalankan kebebasan mimbar akademik dan otonomi keilmuan secara bertanggung jawab.



**Pasal 5**  
**Kode Etik Dosen terhadap Hasil Penelitian, Karya Ilmiah, dan Publikasi Ilmiah**

- 1) Menghasilkan penelitian, karya ilmiah, dan publikasi ilmiah yang berkualitas baik, yang dilandasi oleh kejujuran dan keterbukaan.
- 2) Mengungkapkan data/fakta hasil penelitian dengan benar, jujur, obyektif, bebas prasangka dan non diskrimatif.
- 3) Menjauhi dan menghindarkan diri dari perbuatan plagiatisme/otoplagiatisme.
- 4) Hasil penelitiannya asli, mengandung temuan, dan dapat dijadikan rekomendasi bagi para pengambil keputusan.

**Pasal 6**  
**Kode Etik Dosen terhadap Bidang Pengabdian kepada Masyarakat**

- 1) Menghasilkan materi pelatihan, penyuluhan, dan penataran yang berkualitas dan besar manfaatnya bagi masyarakat kampus maupun di luar kampus.
- 2) Menghasilkan ilmu pengetahuan, teknologi, dan seni yang berdaya guna, tepat guna, dan mudah untuk dimanfaatkan oleh masyarakat kampus maupun masyarakat luas.
- 3) Menjaga hubungan baik dan harmonis dengan berbagai kalangan mulai dari teman sejawat, mahasiswa maupun peserta pelatihan yang ada di masyarakat tanpa membedakan agama, warna kulit, suku, dan status sosial lainnya.
- 4) Bebas mengembangkan program pelatihan, penyuluhan, dan penataran berdasarkan kebutuhan/keinginan masyarakat, tetapi tidak bertentangan dengan aspek moralitas, agama dan kebudayaan masyarakat setempat.

**BAB III**  
**PELAKSANAAN KODE ETIK DOSEN**

**Pasal 7**

- 1) Seluruh dosen wajib mematuhi Kode Etik Dosen.
- 2) Pelaksana dan penegakkan Kode Etik Dosen adalah Majelis Kehormatan Kode Etik Dosen yang terdiri dari unsur BPH, Rektor, dan LEP2.
- 3) Majelis Kehormatan Kode Etik Dosen adalah komisi *ad hoc* non struktural pada universitas yang ditetapkan oleh Rektor yang bertugas menegakkan, melaksanakan, serta menyelesaikan pelanggaran kode etik yang dilakukan oleh dosen.
- 4) Majelis Kehormatan Kode Etik Dosen berwenang:
  - a. Menerima laporan pelanggaran Kode Etik Dosen dari pihak-pihak yang berkepentingan;
  - b. Melakukan pemanggilan, investigasi, dan klarifikasi kepada dosen yang dianggap melanggar Kode Etik Dosen;
  - c. Mempertimbangkan stratifikasi tingkat pelanggaran Kode Etik Dosen;
  - d. Memberikan sanksi terhadap pelanggar Kode Etik Dosen;
  - e. Mengusulkan sanksi kepada yang berwenang bagi dosen yang melanggar Kode Etik Dosen atau melanggar peraturan perundang-undangan yang berlaku.

**BAB IV**  
**SANKSI**

**Pasal 8**

- 1) Tingkat dan jenis sanksi dapat dilakukan secara bertahap, meliputi:
  - a. Teguran lisan;
  - b. Peringatan tertulis;
  - c. Peringatan keras;
  - d. Penundaan kenaikan gaji berkala;
  - e. Penundaan kenaikan pangkat;
  - f. Pembebasan tugas/dari jabatan;
  - g. Pemberhentian dengan hormat atau tidak dengan hormat.
- 2) Pejabat yang berwenang menjatuhkan sanksi adalah Rektor/BPH dengan memperhatikan hasil pemeriksaan, kesimpulan, dan rekomendasi dari Majelis Kehormatan Kode Etik Dosen serta keberatan dari dosen yang bersangkutan.

## **BAB V PEMBELAAN DAN REHABILITASI**

### **Pasal 9**

Dosen yang dituduh melanggar Kode Etik Dosen dapat mengajukan pembelaan diri dalam forum sidang Majelis Kehormatan Kode Etik Dosen.

### **Pasal 10**

Rehabilitasi diberikan kepada dosen yang tidak terbukti melakukan pelanggaran Kode Etik Dosen.

## **BAB VI PENUTUP**

### **Pasal 11**

- 1) Kode Etik Dosen ini berlaku sejak tanggal ditetapkan.
- 2) Seluruh peraturan Universitas Muhammadiyah Surabaya yang bertentangan dengan Kode Etik Dosen ini dinyatakan tidak berlaku.
- 3) Hal-hal yang belum diatur dalam Kode Etik Dosen ini akan diatur dengan peraturan/keputusan tersendiri.

Ditetapkan di : Surabaya  
Pada tanggal : 19 Februari 201

Rektor,



Dr. dr. Sukadiono, M.M.

# **KEPUTUSAN REKTOR**

Nomor: 1094/KEP/II.3.AU/A/2017

## **TENTANG**

### **TIM PENYUSUN BUKU PEDOMAN AKADEMIK UNIVERSITAS MUHAMMADIYAH SURABAYA**

*Bismillahirrahmanirrahim,*

**Rektor Universitas Muhammadiyah Surabaya, setelah:**

- Menimbang :
- a. Bahwa dalam rangka menyusun buku pedoman akademik Universitas Muhammadiyah Surabaya, perlu ditetapkan Tim Penyusun Buku Pedoman Akademik Universitas Muhammadiyah Surabaya.
  - b. Bahwa nama-nama yang tercantum dalam Surat Keputusan ini dipandang mampu melaksanakan tugas dimaksud.
- Mengingat :
1. UU RI Nomor 20 Tahun 2003 tentang Sistem Pendidikan Nasional.
  2. UU RI Nomor 12 Tahun 2012 tentang Pendidikan Tinggi.
  3. Peraturan Pemerintah Nomor 60 Tahun 1999 tentang Pendidikan Tinggi.
  4. Peraturan Pemerintah Nomor 17 Tahun 2010 tentang Pengelolaan dan Penyelenggaraan Pendidikan.
  5. Peraturan Pemerintah Nomor 66 Tahun 2010 tentang Perubahan Atas Peraturan Pemerintah Nomor 17 Tahun 2010 tentang Pengelolaan dan Penyelenggaraan Pendidikan.
  6. Pedoman PP Muhammadiyah Nomor: 02/PED/1.0/B/2012 tentang Perguruan Tinggi Muhammadiyah.
  7. Ketentuan Majelis Dikti PP Muhammadiyah Nomor: 178/KET/1.3/D/2012 tentang Perguruan Tinggi Muhammadiyah.
  8. Statuta Universitas Muhammadiyah Surabaya.
  9. Hasil rapat pimpinan Universitas tanggal 6 September.

## **MEMUTUSKAN**

- Menetapkan :  
Pertama : Tim Penyusun Buku Pedoman Akademik Universitas Muhammadiyah Surabaya 2017/2018 sebagaimana terlampir.  
Kedua : Tim mempunyai tugas terhadap penyusunan buku pedoman akademik Universitas Muhammadiyah Surabaya  
Ketiga : Keputusan ini mulai berlaku sejak tanggal ditetapkan dan apabila dikemudian hari diketahui terdapat kekeliruan, maka akan diadakan pembetulan sebagaimana mestinya.

Ditetapkan di : Surabaya  
Pada tanggal : 11 September 2017  
Rektor,



Dr. dr. Sukadiono, M.M.

Tembusan Yth.:

1. Ketua BPH UMSurabaya
2. Para Wakil Rektor
3. Para Dekan/Direktur
4. Kepala Biro/UPT/Lembaga

## **LAMPIRAN KEPUTUSAN REKTOR**

Nomor : 1094/KEP/II.3.AU/A/2019

### **TENTANG**

### **PENETAPAN TIM PENYUSUN BUKU PEDOMAN AKADEMIK UNIVERSITAS MUHAMMADIYAH SURABAYA**

Penanggung Jawab	: Dr. dr. Sukadiono, MM.
Ketua	: Dr. A. Aziz Alimul H., S.Kep., Ns., M.Kes.
Anggota	: 1. Dr. Ana Marina, M.Ak 2. Dr. Mundakir, M.Kep 3. Dr. Asri Wijayanti, MH 4. Isa Ansori, S.Ag, M.Ag 5. Prof. Abdul Hadi, M.Ag. 6. Ir. Gunawan, MT. 7. Endah Hendarwati, M.Pd 8. Dr. Yusuf Wibisono, Sp.P (K) 9. Dra. Wiwik J Prihastiwi, M.Si 10. Drs. Asror CH

Ditetapkan di : Surabaya  
Pada tanggal : 11 September 2019

Rektor,

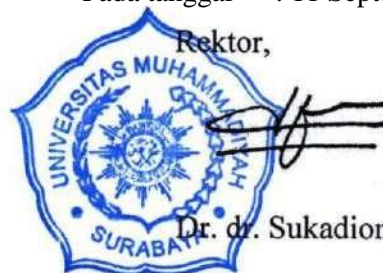

Dr. dr. Sukadiono, M.M.